申報

SHUN PAO.

中華民國五年
西曆一千九百十六年
十月十九號　星期四
舊曆丙辰九月二十三日
今天四張售大洋三分
第一萬五千六百九十三號

本館開設上海望平街第一百五十八九二號電話九十五號

本館定報價目

中國境內全年逐日寄大洋十二元　半年六元　日本全年十二元　半年六元　歐美各國全年二十五元二角　半年十二元六角　報費先惠　郵票不收

本館告白刊例

評前二行起碼第一日每行一元　鏈二角第二日起每行七角五分　一價例同●日後每行五角　第一日每行三角五分　七日每行二角　十字五分短行三日一字　每字起碼十字　第一日每字四厘　第八日每字三厘　第七日以後每字二厘

本館今日附送本埠亞細亞洋燭傳單如有遺漏請向送報人索取

法會審公堂通告

六月念七號有顧阿毛控王秋泉不償抵單等情因係越控判令罰洋十元償被告損失洋五元因無現洋當將上邑二十六保二十五圖發字圩七百十九號戶名蔡念勳四畝六分九厘八毫田單一紙暫抵至今未繳是登報日起限一月內繳洋領單逾限不來即將田單拍賣作抵此諭　印A2486

恕計不週

舊曆十月初九初十十一共三日為盛宮保開弔之期茲本宅定於初九日題主初十日延接男賓十一日延接女賓除已徧計外恐未週知謹再聲明伏祈公鑒　靜安寺路一百十號盛宅帳房謹白　ㄒA7336

恕計不周

燭心一君於陽歷九月七日病故茲擇陽歷十月二十日在貴州路壽聖庵領帖恐計不周謹再奉聞　瓛家園充美里一百九十二號楊瓊慶堂謹啓　ZA7335

韓恢代呈各部代表緊要啟事

同人等共有二十六分部向屬於韓恢君之系中當時一名冊由韓君代呈前曾登報聲明事務所有案可考此次官廳搜派韓君一萬五千九百六十元另分為二十六部直接事務所配也同人二十六分部按數攤派官廳早有成竹恐同志等不明內容致生誤會特此聲明

周徐卓吾　趙璧　李毓蘩　王民輝　王伯衡　丁陶　張彪　伏貢三　張籛野　胡抱一　丁少羲　胡俠魂　吳養侯　何朋先　王殿標　王體臣　盧成周　顧媛文炳　劉金華　彭涉驥　馬重光　羅廷賢　陶鼎斌子　等公啓　A7332

各界諸君公鑒

自共和復活大願已償應各盡其才能謀國基之鞏固如妄持恫嚇手段向各界詐取金錢是自屏於社會決非民黨所爲乃日來竟有假稱黨人名義施行不法行爲實屬有民黨之體名譽凡我同人莫不痛恨特此登報通告以後各界如遇此等事件務請隨時拍究以維地方治安而保民黨名譽不勝切盼

彭養光　許崇智　李徵五　張滙滔　許世欽　韓恢同啓　A7209

湖南滙康中西木器號啟事

振市新劇社開幕露布

蘇州振市新劇社開幕露布　社會不良新劇有轉移之力市場衰落舞臺具振興之能今社會當務之急莫過乎通俗教育金閶開通民智爰合羣力組織斯社未必定收以上二者之功庶幾略盡國民一義務所聘社員靈滬閩名媛聯袂蒞臨無任歡迎社址設在閶門外大馬路總經理胡耀章謹白　待之附至又其餘事茲新廬落成擇於陽曆十月念四日陰曆九月念八日起日夜開演所望各界諸君一本號於民國四年二月開設於長沙小西門內新坡子街凡內外大小事宜及與各號銀錢往來係由莊君一手經理現莊君別有高就已與匯康宣告脫離關係所有帳項其應收應付統歸本號經理並無拖欠他戶未與之款本號亦未出有票據在外自本年陽歷九月一日起仍就原牌重行改組另派經理倘九月以前如有與他戶銀錢未了事件請速向莊君清理本號概不過問此佈　乙A7244田

辛菊初　王子香　桑向槎　田竹廷　均鑒

茲啓者趙澤霖控告汝等押款不贖一案經公共會審公堂諭令汝等於即日起限三禮拜內到堂質審如逾期不到原告惟有請求公堂將案缺席判決斷並將所押田地召賣以便將此案判決書執行云　摩西大律師代表趙澤霖啓事　乙A7339

上海英大馬路新開泰新綢緞局

定於舊曆九月念五先行交易擇吉開張　老宏章泰綢緞莊今同日遷移本局內

招商局新濟輪船准於舊曆九月念四晚即禮拜五開往烟台天津本輪帳房謹啓

聲明遺失田單

坐落二十五保一區十三圖原字圩第三百七十七號業戶談耀先方單一紙計田二畝六分三厘六毫當二次革命時搬物遺失倘有中西人等拾得在外抵押此單已失效力准作廢紙特此聲明　丙辰九月初六日慎思堂陳萬榮告白　ZA7335

泰順輪船准陽歷十月二十號陰曆九月廿四日開往福州船上飯膳茶水格外週到特此佈聞　◉本船賬房鄭謹啓

退保聲明

先父仲方公諱鼎美痛於陰歷九月九日病故在日爲人擔保等事概作無效特此聲明　周等幼小無知所有先父人甲更同啓

隴海鐵路總公所廣告

查隴海鐵路借款係民國元年九月政府與比國銀公司訂立合同經大總統批准發院議決財政交通兩總長簽字蓋印嗣由政府實收比國公司在歐發行債票金額計英金一千萬鎊除扣息折支八百餘萬金鎊外此項債款均經分作西段洛陽至潼關東段開封至徐州兩路核計工程用款... 皆由比公司經付而本路總工程司因負有稽查路款極大之權至其用款之途交通部為主管官署亦有經過手續與夫檔卷簿冊歷歷分明早已結清報部有案且自民國二年以後比公司於此二千六百萬元借款賬目等語言詞蹤駁事實支離似此傳訛亟應糾正合登廣告以明真相　票並未續售中國政府亦未嘗向此國舉借款項乃近來京中報紙登載有交通部揭發

施肇曾啟事

兩月前京中某報社忽造謠言...

中國救濟婦孺總會徵集獎品廣告

啓者敝會現因欸絀籌募特舉辦獎券以資補助所有獎品懇請中外善士捐助書畫金石古玩銅器磁器以及衣飾食品美術品... 凡有惠助者請於陰曆九月念四日以前送交上海四馬路中國救濟婦孺總會收... 以昭鄭重

家中必須有之寶丹

啓者鄙人素患病痛身弱氣虧...

問可嫂補屢啓　津謂氏身請者　爲藥試丸中鄙　中服治西人　之不此醫嫂　前良期種生氏　駐品祇病調常患　翊特服有理　鮮誌一巽未心　領數瓶常能氣　事言病之奏痛　張亦已功效秉　心欲全效適大　吾使愈因聞便　白病精購人秘　者神一言結　有更瓶夏之　所健與定病　A6946

中國紅十字會兼收江賑

江蘇江浦皐寧等縣皆濱淮河今歲入夏後河水暴發... 安徽義賑會合併辦理... 會總辦事處照製收據并登報徵信本會謹代求...

中國紅十字會安徽義振會通告成立謹募急賑

本會... 上海二馬路望平街東首中國紅十字會安徽義振會幹事長沈敦和... 本會謹啓　ZA7249

德文函授部招生

徐州淮陽等屬堤潰... 上海紅十字會... 上海二馬路望平街... 本部現重訂新章分作文法化學物理數學各科... 本部啓　TA2573

半價預約

正續三希堂法帖

此帖翻刻極多致眞正之精神全失本局不惜巨資覓得初拓原本其中正草隸篆近千餘種誠希世珍寶翰墨大觀特選上等連史紙精印加贈最雅緻之楠木箱裝訂四十厚冊定價十六元

預約八元

陰曆十一月截止　陰曆十一月出書

特約總發行　上海新馬路文盛書局

分售處　江西廣東漢口天津本分局　棋盤街中華圖書館　掃葉山房　千頃堂　書局　另印樣本各省大書坊　寄郵票二分即寄

同文原版康熙字典

半價

此書字體巨而筆畫極明校對精詳毫無訛脫之病檢閱便易誠字典中之精本也裝訂六巨冊定價三元

預約元半

陰曆十一月截止　陰曆十一月出書

同文原版第一才子

預約

此書字體清晰紙質精良書中文意完全非坊間刪頭簡尾者可比加贈綾子錦套更爲生色精裝十六冊定價四元

預約二元

陰曆十一月截止　陰曆十一月出書

特約總發行　上海新馬路文盛書局

分售處　江西天津本分局　棋盤街中華圖書館　掃葉山房　千頃堂書局　另印樣本各省大書坊　寄郵票二分即寄

文學家史學家必備

商務印書館影印　殿版四史

本書爲學界研究文學及史學必備之書即學校教授歷史尤爲參考之助自樣張發布後外間均以印刷精良校刊精審頗爲歡迎紛紛購券預約頃者預約業經截止而外間仍以僻僻之處未能普及均以延長期限爲請本館用是特將預約期限展長三月至本年年底爲止此書出版極應慎重現以全書校閱必經三次始敢付印落石已後淸樣修整亦費數次手續務使印刷校閱兩臻滿意特改爲年底出書區區之忱幸希公鑒

中國上等連史紙印

史記　前漢書　後漢書　三國志

共五千頁訂四十冊

預約展期三月

陽曆年底截止　預約每部七元　陽曆年底出書

預約簡章

國內地欲購預約者可將預約價寄交本公司或分館取預約券

預約一部應另寄一角之郵費預約

本館代售以九五折算

出書後由上海寄至各省者每部之郵費如下

十三枚一分之郵票五枚分二次交寄

本埠一元二角　香港青島廣東海南日元六角　澳門二元四角

各省分館及分館售處郵費由各該處自行酌定

國輪船火車不通之處如在民國六年陽曆正月以內廣西雲南貴州四川陝西山西甘肅新疆八省及國外各地如在六年陽曆二月內寄書郵費全數交付郵局寄遞上海本公司寄書

(以郵局匯兌寄費)寄與預約購書者使與分館無涉

涵芬樓影印

殿版二十四史

預約規銀一百十兩正

五年陽曆年底截止

第一期十史已出版交款五十兩立時取書

二十四史以前清乾隆間武英殿初印本爲最善從前同文書局曾經照印惜簿五代史並非殿本本館現覓得開化紙初印本全史特用中國連史紙精印計共七百十一本分作三期出齊並可三次付款

第一期十史已經出版

第二期七史五年十月出版交款三十兩取書

第三期七史六年四月出版交款三十兩取書

預約簡章

一預約　總館分館分售處一律辦理以預約券爲憑在何處訂購者卽向何處取書

一寄費　由上海發行所直接寄出者每部十國元一二期各四元三期六元日本每部三十六元各國每部三十六元大清鐵路郵資蒙古新疆

一付款　預約應用現款或匯票須匯上海兌付

一遠省辦法　四川山西陝西甘肅雲南貴州廣西蒙古新疆及外國各地應另由郵局匯兌每兩作一元四角

一另製楠木合櫥貯全架價廿五元憑預約券由上海總館配發

商務印書館

影印殿版二十四史

預約規銀一百十兩正

五年陽曆年底截止

第一期十史　業已出版交款五十兩立時取書

第二期七史　五年十月出版交款三十兩取書

第三期七史　六年四月出版交款三十兩取書

商務印書館

影宋百衲本史記　廿四冊十六元

史記菁華錄　三冊三角二分

通鑑輯覽　四十四冊四元

王船山讀通鑑論　十冊一元

袁了凡王鳳洲綱鑑合編　十六冊一元六

綱鑑易知錄　十六冊一元六角

◉商務印書館

漢冶萍公司股東公鑒

現訂陽曆十月三十一號即陰曆十月初五日下午兩點鐘在上海北河南路總商會開股東大會務祈惠臨並請於會期前七日內各持股票或息單赴四川路本公司總事務所驗取入場劵以憑屆期與會爲盼 董事會謹啟

盤店聲明

東棋盤街六百零七號門牌順義公司因虧賠太多難以支持央人說妥情愿將存欠賬目並一切交通借貸担保等事俱歸該號自理於德盛公無涉恐未週知特此聲明 德盛公主人謹白 甲A2476

揚子水火保險公司廣告

本公司買辦姜炳生君因病久離職守現已告辭於一千九百十六年十月十六號聘請祝蘭舫先生爲本公司買辦 傑克生謹啟 ZA7262

東亞日報出版預告

本報以維持東亞平和增進國民幸福爲宗旨持論中正消息靈通於本月三十一日出版日出三大張預告如左（一）茲因本報出版之始一律送閱三天並送登廣告七天以答雅意（二）延請訪員各大埠及各省會如有願任本報通信員者分特別普通兩種薪水從優請先寄新聞三次以便訂（三）招請各埠代派處如願代派本報者請先期來社接洽以便照寄 上海美租界[illegible]路二二號東亞日報社謹啟 發行所在漢口路三百九十七號

依寶利洋行告白

啓者本行現聘劉君茂承徐君六均爲正副買辦所有各實號一切進出向兩君接洽可也

投考商務報館留日學生公鑒

江致本館學生留學公費無着手同人等以學生既以考試及格萬無中止之理奔走四方籌款接濟[illegible]質問者同人更形慚愧金覺諸生對於本館之盛情有不可辜負者[illegible]備待卒業後再行設法渡東以償初志其備取諸生亦可由本館送入[illegible]諸生如欲進校者務於陽曆十月二十前函知本館以便保送[illegible]六日由東寄滬本館一俟接到後即行付刋[illegible] 投考商務報館者鑒之法庭凡我投考同志如有意見請即通函上海[illegible]

推受盤

三馬路廣福樓菜館主林幼儀自理與新業主無涉特此聲明 今有三馬路廣福樓菜館[illegible]

北洋大學校招考補習班

分所在上海青年會陽曆十一月十四日報名十五十六兩日試驗[illegible]科第二年以上之資格並繳報名費二元錄取者[illegible]

祝蘭舫啟事

今承揚子公司傑克生君聘請鄙人爲該公司買辦但鄙人事務紛繁不遑兼顧特請周仲卿先生並命三小兒伊孚同爲該公司代表各界如蒙惠顧水火保險事宜無不格外克己以答盛情 263

沈錫炳啟事

家父松林忽於本月十九日[illegible]

浙江同鄉公鑒

武昌浙江會館向在省城東門外[illegible]

上海靜安寺路哈同路新屋廉價召租

靜安寺路哈同路口民厚北里新造市房住宅共三百餘幢單幢雙幢三幢[illegible]居家最爲合宜優待租戶起見第一月租金[illegible] 哈同洋行啓

世界著名之大畫家 吳友如畫寶

家寶爲現今毛筆畫之鼻祖當先生及身時其畫已爲識者所實且名聞當道畫滿寰球故雖斷縑零素無不什襲以藏至泰西諸名畫家亦不惜以重金購覓先生眞蹟其名貴可知是編十二集爲先生自經選存一生最得意之畫本秘匣以藏平素不輕易示人自先生歸道山後其遺墨更爲世所珍秘曩在清季曾以重資求得其家藏眞稿先生之畫遂追古人近百年內畫家無與爲匹既可爲收藏珍品復足爲繪事家之藍本而於學校習畫尤爲適用是以兩次出版轉瞬即罄近因購者紛紛特再加工精印仍售預約以公同好全書十二集分 古今人物 古今百美 中外百獸 中外百鳥 海國叢談 山海志奇 古今談叢 風俗志圖說 上海百艷 名勝圖 花卉 等共計二十四冊今又搜得散佚在外之眞稿如人物仕女等數十幅另訂一冊名曰畫寶補遺 又前清內府所藏之將臣圖一冊名曰滿清將臣圖（一併增入以期完美）共裝二十六冊 定價大洋十六元 預約廉價收洋八元 景匣郵費另加 至十一月二十日出版取書此啓景匣每只八角郵費每部加一外洋酌加

廉價券 廉券無多欲購從速 罕見畫本幸勿錯過

◉分售處 北京 天津 廣州 濟南 長沙 杭州 奉天 漢口 太原 開封 蘇州 各大書局均有經售

總發行所 中國圖書館 上海棋盤街中五百十六號

發行處 文瑞樓書莊 會文堂書局 廣益書局 鴻文書局 文明書局 掃葉山房 朝記書局 錦章書局 乙A7348

中華書局 英文英文學用書

- 英文名人演說 一冊七角
- 英文名人尺牘 一冊六角
- 英文名人逸異 一冊七角
- 英文名人論說 一冊八角
- 英文名人小說 一冊七角
- 魯濱孫飄流記 一冊三角
- 伊索寓言 一冊二角五分
- 瑞士家庭魯濱孫 一冊三角五分
- 華盛頓文選 一冊六角五分
- 羅斯福文選 一冊三角五分
- 英文學生會話 一冊四角
- 最新英華會話大全 一冊一元
- 華英商業會話大全 一冊一元二角
- 最新英文尺牘大全 精裝一冊一元二角
- 袖珍英華字用法辭典 一冊六角

上列各書凡研究英文之士平時分別誦習不獨文學上可獲進步即各國偉大人物之名言讜論亦可飫聞以增識見

上海總店現已遷入四馬路棋盤街轉角新屋陽曆十月十四日正式開幕（丙79）

此外倘有辭典文法讀本習字掛圖會話教科書等目繁不及備載 丁A2479

請問

君欲攝精美之像乎盍往中華照像館定能滿君之意也快捷而價廉無論陰晴約期而明結婚與乎合羣宴會種種紀念倘蒙邀往攝影取價格外便宜小照放大縮小精神活現可保永久不變且小號攝影之室陳設清雅光線合宜如蒙惠顧無任歡迎上海英大馬路盆湯弄斜對門中華照相館白

國民注意 奉送國恥小志

滿奴莫甚於滅國民莫大於忘恥編者慨陸沈之禍迫於眉睫奴隸之慘愈趨愈近用是編印國恥小志價廉售廉在使普天下國民讀此書後起圖強之觀念雪恥之雄心出版以來幸荷購者紛紛初版再版三版各一萬冊計[illegible]未逾一載銷售一空其價值可知內容分國恥論說國恥歌謠國恥詩詞國恥經圖[illegible]等欄文字簡明[illegible]每冊洋一角二分現值[illegible]紀念之時爲酬謝愛閱諸君起見特廣行贈送欲閱者請開明姓名住址函至上海北山西路[illegible]報館營業部即當寄上▲注意（每冊須附郵票五分如索閱十冊請寄郵票五角餘類推空函不復） Z7327

煙台張裕葡萄酒公司 高月白蘭地到

白蘭地曾經暫脫現又運到並加三星爲記此佈 商業中外人士歡迎同聲讚美無待贅言惟高月[illegible]

上海英大馬路小菜場對門民康里即張裕釀酒公司敬啟◉本埠各京貨店番菜館俱有出售 外埠分售處 南昌 九江 漢口 重慶 蚌埠 蘇州 寧波 南洋各島俱有出售

[illegible]綢緞特別[illegible]

- 各色閃花愛國緞 每尺九角五分
- 各色小花摹本緞 每尺九角二分
- 各色大花杭熟羅 每尺四角五分
- 各色大花摹本緞 每尺八角二分
- 各色大花杭線春 每尺七角五分
- 各色新花緯成緞 每尺一元五分

本公司紅白綢緞[illegible]

京都天寶齋 嫩面玉容散

[illegible]

白帶丸

[illegible]

中國紅十字會謝誌

九月十四號起至十四號止[illegible]

閘北惠兒院敬謝

無名氏大善士助洋二百元[illegible]

壽筵移賑

[illegible]

注意

清宮內府藏搨原紙正刻三十二冊續刻四冊本館係照原搨精印不爽毫釐並照原本冊數裝訂不稍更動以存眞相與坊間更改裝訂者不同已經印過三次早蒙各界稱許購者須認明本館曾釘三十六冊之眞本

◉全書三十六冊 用中國上等連史紙印刷◉定價念元◉預約廉價八元◉郵費[illegible]

希世之寶 精印 正續三希堂帖

三希堂爲滿代大內之珍藏品名家墨寶正續計有七百種之多由大學士梁詩正汪由敦蔣溥等審勘刋成純廟親自作序本館以重資覓得其原本重印行世工料精良墨色勻潤于神氣不爽毫釐全書訂期陰曆十一月二十日告成本館爲普及起見特廉價發售預約劵五百部以廣流傳茲將其特色列下

有六大特色

[illegible]

◉總發行所 上海英租界棋盤街 中華圖書館 及 廣益書局 7367

本書另備樣本函索即奉

格外優待贈送水楠木景箱

中國銀行廣告

本行於民國元年開辦[illegible]

總行 北京 分行 京兆區域 直隸省 山東省 山西省 河南省 江蘇省 浙江省 安徽省 江西省 湖北省 湖南省 四川省 福建省 陝西省 東三省 察哈爾 綏遠[illegible]

英商有利銀行發行鈔票廣告

本行實繳資本英金一百五十萬磅總行設在倫敦分行在香港[illegible]十月十七日 上海南京路七號有利銀行謹啟 ZA7218

時評

互相破壞（冷）

近日我嘗發見一最可異之點即中國人之視中國無異他國人之視中國是也借欵之爲利於中國爲不利於中國是爲別一問題惟中國現當不能不借欵之日則借欵者中國所望也乃由借欵之故而發見一常有之情形即中國借甲國之欵者乙國必思反對而破壞之苟借乙國之欵者甲國之反對而破壞同也是蓋他國人之借欵於中國必其有利故也然而又觀借欵之中國其情形亦復相類苟甲派經手所借之欵乙派必思反對而破壞之苟乙派經手所借之欵甲派之反對而破壞亦同也即此一事以爲證他不足異何中國人之視我中國乃無異於他國人之視我中國是大可異也

命令

十月十七日大總統令 載洵載澤載振載濤毓朗溥緒[illegible]均給予一等大綬嘉禾章 此令

[illegible]朱益藩均給予二等大綬嘉禾章 此令

載潤給予二等寶光嘉禾章 此令

又令 任命夏詒霆爲外交次長 此令

又令 王文華授爲陸軍中將[illegible]授爲陸軍少將並加陸軍中將銜 此令

又令 任命隆世儲爲南韶連鎮守使 此令

又令 內務總長孫洪伊呈准福建省長李厚基咨請任命張蕙試署福建廈門警察廳警正應照准 此令

又令 內務總長孫洪伊呈准廣西省長陳炳焜咨請任命[illegible]警察廳警正李[illegible]程容[illegible]辭職[illegible]准免本職 此令

又令 內務總長孫洪伊呈准廣西省長陳炳焜咨請任命[illegible]

治肺癆哮喘 特識醫生

陳憤餘白 乙7141

上海三馬路石路口唐拾義大醫生[illegible]

注意全國交通

[illegible]

上海勝家縫紉女學校 招收新生

[illegible]

肌膚潤澤素

[illegible]

上海小東門洋行街 新開 源昌祥皮貨莊

擇於舊曆八月二十日先行交易擇吉開張 丁205

盧紹常著實試署廣西南寗警察廳警正應照准此令

又令 安徽省長倪嗣冲呈前宣城縣知事錢瑞棻廣德縣知事陳士奎因案被劾褫職茲據該各縣士紳臚陳政績呈准昭雪復經派員確查實係因公獲咎援案請予開復處分並留皖任用等語錢瑞棻陸士奎均著銷去被職處分以縣知事留該省任用交內務部查照此令

※專電※

●北京電 衆議院昨投汪大燮票初檢僅短一票繼查有誤聞同意票以九當十不同意票以十一當十總數無出入而結果則大異幸當塲檢出此種錯誤頗引人疑

●北京電 外交總長胡維德孫寶琦伍廷芳等之說又起內部未定

●北京電 外長決提曹汝霖先令夏詒霆署聞某國對曹首表歡迎代向某黨遊說衆院穩健派鑒昨投票搗亂多抱悲觀故今日會合會中斷參院即定二時開議

●北京電 政府之任命夏詒霆爲外交次長即預備令暫代總長

●北京電 聞谷陳兩總長已擬具與亞廢約辦法提出國務會議

●北京電 日使上午十時訪陳代外交開鄭家屯第五次談判關於軍權警權等爲具體討論陳仍持前議未有結果

●北京電 段總理以孫洪伊不副署執行令大總統又不蓋印即擬就免孫官令呈總統總統又不蓋印此案已漸入府院問題

●北京電 段總理以孫洪伊不肯副署又不服勸請於元首將孫開缺聞命令已送府蓋印

●北京電 孫洪伊決去職惟手續如何今日尙未決定

●北京電 憲法協議會開會一致舉馮爲副總統候補人

●北京電 自馮國璋有請願憲法之電各派又生懷疑且誤會及梁任公副總統問題前途尙多波折反對馮者正乘此機竭力進行

●北京電 俄哈傷害回民現查達數千人政府雖電駐俄公使仍未有何種條件提出

●北京電 中美鐵路借欵因俄抗議有協商取消豐鎭寗夏方面另易他路說

●北京電 海部曹次長奉委赴大沽秦皇島視察港口形勢

●北京電 魯財廳長王景芳電部辭職

●北京電 載濤就聘公府軍事顧問

●北京電 滬軍使去留問題國議主交軍事大會議取決

※譯電※

●北京電 英使朱爾典(動身十一月初旬)擬取道上海蘇彝士回國(一行寓歐約四月許定明年四月間來華戰爭期內朱決不告退朱離任後由亞爾斯登君代理 (十七日) 字林報

●北京電 衆議院以二百二十六票對二百十九票否認汪大燮爲外交總長聞有提出伍廷芳之說 (十七日) 路透電

●哈爾濱電 哈爾濱與齊齊哈爾間有火車遇巨禍死多人當車行之際見貨車之某輛起火乃與後車數輛分離車頭則拖餘車十三輛飛駛至土爾齊哈(譯音)車站即以被焚之車置於一水櫃之下車既着水忽發巨大之炸聲車中載有炸藥十噸該車與餘車均炸成齏粉旁立之十八人均殞命附近房屋均受重損並傷二十餘人內有相離甚遠之營中兵士數人營中玻璃窗亦均碎裂爆炸之處已成一深二十餘尺直徑五十尺之巨穴數俄里內之中國各村落均覺震動甚至草屋亦有坍倒者 (十七日) 路透電

※東方通信社電※(日本人組織)

●北京電 孫洪伊拒絕平政院判决(服法問題)國務院以其不服從國務院之議決呈請免職惟黎總統尙未批准現由許世英講求調停之策 (十八日)

●北京電 選舉副總統丙辰俱樂部決定推選陸榮廷 (十八日)

●北京電 政府決薦陸宗輿爲外交總長 (十八日)

●濟南電 山東民軍解決問題曲同豐已全失敗故張督軍得以專斷從事現正與民軍各首領商議督軍之意所有部隊除編成二旅外悉解散每兵給銀十二元將校二十五元已決斷行強制的解決 又張督軍與諸城縣民軍首領談判之結果決定將該地方之民軍編成二營餘悉解散 (十八日)

●東京電 寺內內閣之外務大臣本野駐俄大使定本月二十四日由俄都啓行經由西比利亞鐵道歸國所遺駐俄大使須俟本野子爵歸國之後決定目下以石井前外相之呼聲爲高 (十八日)

※戰電※

▲其一(英人路透電)

●巴黎電 薩洛尼加戰報宣稱塞軍在比拉伏達河與塞拉河境擊敗猛力回攻之敵軍伐爾達河右岸有劇烈之砲戰 (十七日)

●倫敦電 海格將軍今晨報稱英軍攻入塞爾勒西面敵軍之戰壕餘無要事 (十七日)

●倫敦電 海格將軍今晚報稱英軍轟擊勒維勒聖伐附近及伊泊爾東北之敵軍陣地安克河南砲戰甚爲劇烈 (十七日)

●彼得格勒電 公報云柯里尼柴北及哈里區北之波爾旭維斯惡戰正在進行敵軍回攻甚猛劇烈之砲火毫無間斷 (十七日)

●倫敦電 羅軍公報云敵軍猛攻邊界哇桀土斯山谷之羅兵受挫而退 羅軍在土爾基斯山隘與泊里台爾擊敗進攻之敵軍且加以重創羅軍佔據羅塞特姆山隘附近之陣地羅軍被逼小退至土爾士堡山隘東南 (十七日)

●雅典電 協約國水兵已佔有希臘亞佛洛夫號基爾基虛號萊姆洛斯號三軍艦希臘水兵均登岸赴雅典 (十七日)

●雅典電 雅典與太土伊皇宮夜間車馬來往不絕各大臣均奉召入宮會商要政 (十七日)

▲其二(德人德文報專電)

●柏林電 十月十五日德軍大本營公報云松末河兩岸之砲戰已延至安克河外古爾塞萊特與蘭柯爾間及巴爾勒與亞白蘭柯爾陣線劇烈達於極度英軍在錫泊伐爾北面進攻卒乃於德軍陣線以短兵交戰敵軍僅在一處得一立足地他處均爲德軍逐出加以重創法軍在巴爾勒與亞白蘭柯爾間進攻在桀萊爾芒村得一立足地及糖廠一所惟在其他各處者均被擊敗亞白蘭柯爾村北部仍在德軍之手 末斯河東砲火不時轉劇(西境戰況) 魯克西面陣線之戰事日見劇烈俄軍進攻者均未得利卡巴西安山之德軍奪回斯摩特里克山巔奧軍在克里巴巴進攻獲勝俘敵四百四十四人(東境戰況) 東陣線之德軍與敵軍後衛交綏頗得手(外錫爾伐尼亞戰況) 敵軍在藤拉斯蒂爾至佛洛里拉鐵路西面猛力進攻均無效果又在鐵路東面進攻者亦遭挫衂塞拉河曲處戰事進行無間斷戰局未有變動(馬其頓戰況)

※要聞一※

◉東報之中國加入戰團論

英人勸中國加入協商交戰團體之說一開於去年春夏之交近者東方通信社電(見本月十六日本報)謂段祺瑞氏與在中國之英人商議進行云云日本人聞之力謂不可吾人茲暫不言其可否然日本亦協商國之一乃拒絕中國與之同調斯奇矣試讀東報上海日日新聞所論可知英國所以誘日本所以拒各以其國家利己心爲本而我國宜知所以自處矣

該報略曰前日東京電某英人訪問段總理陳述中國加盟於協商國對德宣戰之利益云云此事眞相暫不論惟今日對德國宣戰一無理由既無理由而棄中立國之地位不惟軼出國際常軌有類要挾部以利害言之亦非有利之方策也然英人好鬻以徵利餌中國若其用心蓋有二一端乘中國主權之脆弱誘之以供己用此其一 排斥日本及其他在中國之勢力以爲自國專橫之地步此其二曰德人在華勢力既被擯除英國利益大也雖然我日本豈可捨是不問哉近今英人在華以妨礙日本對華借欵聲援美國獲取敷設鐵權爲務今復甘言誘中國以制日德是直驅中國於危且謀不利於其同盟之日本推究某英人之行動若是蓋有朱爾典主持其後欺吾人(日人)非欲鼓吹日德接近惟最近英人處置各事常含排日臭味數月日本外交方針之變更此其機也日英同盟既感無用長物欲圖保持之新何異強怨耦同棲乎今日寺內內閣擬以對外主溫和爲言然中國乃我日本成立之所繫不可不嚴爲注意之也

◉英人論中美最近兩借欵

字林報十月十四日北京通訊云塞姆斯加萊公司與美國國際商會所承辦之事業近日受一頓挫吾人深望該公司等不致因此而大碍其進行蓋新定之合同內載有路線一條由長城外豐鎭直達內蒙古包頭鎭再經鄂多斯而至甘肅之寗夏且可築至蘭州試展地圖而察此線所經之地將來中國格外發達時此線商務上極大之價值固未可預料然在目前則不能令人無疑惟此乃發起者事者實所知之情形當可較局外者爲詳發起者曾將所議定各路線與現在利益相衝突者但俄政府竟以上述路線爲碍及俄國在該區域內之權利夫就英人而言英人却曾承認長城以外爲俄國於建築鐵路事上之特殊範圍且允不加侵越而中國亦似允於北京北面緯度內建築鐵路時苟不自籌款項則必予俄人以優先權此節於數年前曾因張家口路線問題由中俄兩國以文件說明是以俄國今乃知照中國以美人此路全在北京以北緯度內與中國前尤甚俄國者相反特辦中國注意俄國既有此交涉則苟非俄國自願取銷其權利美人將未便起築豐鎭至寗夏之鐵路在事實情勢中既得權利而又自行取銷之乃未必有之事惟在今日俄國積欠美國軍需之欵爲數甚鉅且美國對於中國向無侵略之意此路卽在美人之手亦不致用以增進政治上之企圖俄國或可排除困難而許美國與此實業是亦意中事也日前美國資本家締結爲集借欵開浚運河北部工程之合同不意亦遭反擊蓋歐戰未作之前德國曾得山東實業外債之優先權迨大戰發生青島陷落後中國允承認將來德日於歐戰後所議定關於山東德人地位之任何條件故日本自以暫居德人在山東之地位凡德國歐戰前德人所有權利之辦法皆須反對乃向中國詰問日人之言似甚合理不知中國將何以許允美人辦理河工但此事亦非無解決之望蓋美人之開浚淮河將頗重修運河先開其端事業極屬有益性質半爲慈善淮河固中國眞正大害之一也既無政治臭味又有大益於中國日本當不致始終拒絕若因歐戰而引起孰當爲此良善事業之問題致使運河工程因以中阻則從各觀念之大爲憾事且對待中國未免太無公道矣

◉中美鐵道借欵之抗議者

十月十五日東京時事新報曰北京政府與美國塞姆斯加萊商會締結中美鐵道借欵契約指定路線有五一湖南衡州至廣西南寗二山西豐鎭至甘肅寗夏三寗夏至蘭州四廣東瓊州至樂會五浙江杭州至溫州其金額則以九月三十日改爲至必要時由該商會供給北京英日俄法四國公使乃往復研究此事其研究之點一曰是否不侵害各國既得權利二曰是否無政治借欵之性質研究之結果英俄法三國將向中政府提出侵害既得權利之抗議英國主張之根據爲自杭州至溫州之指定線乃滬杭甬鐵道之支線今由美國興築則違反滬杭甬鐵道支線須以英國資本敷設之契約湖南衡州至廣西南寗之指定線則違反一千八百九十年張之洞爲湖廣總督時所締結之密約卽關於湖南路鑛英國有概括的優先權是也海南島瓊州至樂會之指定線則以香港之關係故提出抗議云俄國主張之根據爲山西豐鎭至甘肅寗夏之指定線在北京之西北故違反千八百九十九年中俄密約卽北京以北若設鐵道中國資本不足之時不可不用俄國資本之約是也因該線以他國資本敷設時將壓迫俄國勢力範圍之外蒙古故俄國抗議若是也法國主張之根據爲甘肅寗夏至蘭州之指定線當屬民國二年比法出資之海蘭鐵道之支線故提出抗議云按海蘭鐵道實俄國欲開發外蒙古之所主張而外表則以比利時資本家出面訂約至法國資本家又爲在後加入者據此以觀則該線以屬俄國爲當也另擇不與他國抵觸之路線以與美國固無不可然既訂鐵道借欵契約而路線無定則無審稱之曰政治借欵之一稱也然中美而有政治借欵五國團不將向中美兩國抗議耶日本與此契約中指定之各路線無直接交涉且有爲中國各方面敷設鐵道開發富源頗爲歡迎之說者然日本爲五國團中之一員故此次若爲政治借欵當然亦提出抗議云

◉鄭家屯案之日人滿意語

十五日東京報知新聞載日本當局之語曰鄭家屯案之交涉雖以外交總長未定之故耽擱多日然日政府不能再任遷延林公使乃促中政府從速解決中政府亦以爲然遂有承認全部要求之意雙方再會見一二次當有最後之談判也日本要求案未以內閣之更動而稍變是以中政府曩日將路不允之滿蒙聘請日本軍事顧問與軍事教練官及增設警官駐劄所等俱在承認之列云

浙江寶興銀樓……九月廿八日開張

中美銀行招股廣告

江海關諭

照得本關現有充公食米一百九十三担 雨傘骨一千四百二十五把以及洋廣雜貨等件 訂於本月二十日下午兩點鐘在本關棧房拍賣特此諭知 中華民國五年十月十七日

康烟紙號召盤

本號現因另圖別就願將生財各貨出盤如有人願意接替者請至四馬路南石路貴康里口本號與賬房接洽可也 本主人白

存濟局 周文卿大醫士

治 小便腫爛 白濁刺痛 魚口橫痃

六馬路存濟局周文卿先生

老白濁

廣東種德園新發明 如意油精

中國薄荷錠

京都致和堂 戒烟茶葉香片

止痛斷根 心胃氣痛散

醒獅牌 淨石粉

黃順泰

戒烟神藥奇功

老垃圾橋南京都同德堂 虎骨熊油膏藥

沈製 生髮膠

久白濁

揚名奉送修補車胎

義商彰壽堂聲明假冒

真一分時止血 止痛玉樹神油

雞血籐最補 精汁酒能愈百病

新造住宅召租

遺失棉紗棧單

諸瘡一見消 乾濕癩疥

遺失棧單

王圓光

預告 禮拜五 拍賣 上等產業 白

魯意師摩洋行 始創自同治十三年 即英一千八百七十四年

瑞和洋行 禮拜五拍賣 鳳陽丸遭漬貨

禮拜六拍賣 義記洋行

禮拜六拍賣 住宅

魯意師摩洋行 始創自同治十三年 即英一千八百七十四年

華商拍賣 漬厚呢 元色水

遺失派司

鎮江太古公司告白

禮拜五拍賣 上等住宅木器 海定洋行

禮拜五拍賣 本江海關諭

魯意師摩洋行 始創自同治十三年 即英一千八百七十四年

瑞和洋行禮拜五拍賣 花旗食物

瑞和洋行禮拜六拍賣

禮拜五拍賣 滙勃公司 疋頭

魯意師摩洋行 始創自同治十三年 即英一千八百七十四年

禮拜六拍賣 押款 顏料 寶和洋行

禮拜四拍賣 電汽傢生

魯意師摩洋行 始創自同治十三年 即英一千八百七十四年

汽機 電鈴 大宗電機 發電機 電話機 汽機電報 聽筒

禮拜四拍賣

魯意師摩洋行 始創自同治十三年 即英一千八百七十四年

呢料 風琴 上等洋琴

禮拜四拍賣 貴重方單 寶和洋行

元芳洋行 每逢禮拜四 不限價拍賣疋頭

瑞和洋行禮拜四拍賣 上等住宅 絲絨洋琴 椅子

押款經理

自來血

養身之道 無異養兵 養兵所以防亂 養身所以防病 兵力足 雖有內變外患 不難敉平 身體強 雖有內疾外感 不易侵擾 身之不可一日不養 猶兵之不可一日不備 有斷然也 夫人稟天地之氣以生 賦質之初 既無厚薄之殊 又無強弱之異 洎乎聲色貨利誘於外 喜怒哀樂動其中 習俗移人 賢者難免 一或不慎 而精神上之消耗 氣血上之受損 已在不知不覺之中 戈處二十世紀時代 智識以相較而愈開通 文明以相形而愈進步 學術以相競而愈奇巧 商業以相爭而愈發達 心思才力 不肯讓人 我中華有志男兒 有才女子 誰不抱此積極進行之主義 為此後中華民國 爭人群界上之光榮 但心思因多用而易耗 才力因多用而易窮 對此實責身艱 安得不求養助之法 以為後盾 譬如兵力充足 前仆後起 不稍退縮 我國多病夫 久受外人之譏刺 若不再圖強 可恥孰甚 方今人心 對於時局 如大夢初覺 一好夢初覺 鼓血氣 奮精神 抱國家存亡匹夫有責之思想 各自振作 欲一洗從前萎靡不振之習 以求再造國家 然而國為個人所積 個人強然後其國亦強 故為國家計 為個人計 本藥房之人造自來血 固不可以不服

價目 大瓶兩元每打二十元 小瓶一元二角每打十二元

人造自來血 總發行所 上海四馬路棋盤街轉角 五洲大藥房啓

奇藥戒煙

楊梅

吳鐵珊書家喬遷

醫學博士周森友駐申

一等獎 治小兒百病 藥嚴發

新鮮牛痘苗廉價批售

上海四馬路棋盤街轉角 五洲大藥房謹佈

招工

欲招零買工人三十名 至外白大橋電車公司側弄內吳淞路A字四號接洽可也 沙利文糖菓行啟

山西保晉公司分銷處售煤廣告

紅十字會……

百補……春酒

調經化瘀 紅花補血露

治痔瘡 屢試屢驗之靈丹

接到先生寄來妙藥立即外塗內服居然若有神助約一刻鐘即安然睡去醒後大便並無痛苦 [illegible] 今多次未見復萌一時傳之親友鄰里同病購服者雖其間輕重不一然服之無不奇功 [illegible] 誌謝請代登各報為禱 河南鄭州榮陽縣城內 [illegible] 學堂王壽嵩上言

每料一元 雙料二元 不靈包退還洋

上海盆湯弄寧波路口 崔氏臟香廬 總發行

[illegible]

江西景德鎮 新創浙江寶成福號銀樓 九月念八日大開張

本樓開設在江西景德鎮中市坐南朝北洋式石門面 十足條錠金銀首飾各種新式徽章博古器皿 [illegible]

敬謝 海狗腎補身衍慶丸

[illegible]

美勤 補血汁

試服無效包可還洋

海上 [illegible] 天下第一補藥余思無憑可報特將靈驗實據列於報章以告同胞之病者毋須例求但 [illegible]

此汁性質純良▲效力極大▲較服參茸滋補功勝百倍▲體弱之人▲一經試服▲五日後用針刺取耳皮或指上之血▲滴於玻璃片上即紅潤濃厚▲固結不散▲不若未服以前之淡薄▲身量亦較重於前▲而且服後夜眠極安胃口大開▲現在時令▲正宜調服補品之際願男女各界同胞▲快快購服▲服後如無效果▲儘可退貨還洋▲以昭信實▲服法治效▲詳載仿單

◎價目 大瓶一元七角半 每打十七元半 小瓶一元 每打十元

總發行上海五馬路棋盤街中洋記久大藥房

◎分售處 各埠各大藥房 乙7200

聲明退色號股

啟者今春為張瑞森毛慶祥順興號合出資本在蕪湖洋街開設茂盛順記京貨食物號 [illegible] 虧耗頗鉅今因張君另有別圖情願將原有茂盛順記號股單至本年八月底截止退與張瑞森君收楚變方退召妥洽以後茂盛順記號如有盈虧概與張瑞森無涉 [illegible] 本號之洋賞經算歸張瑞森 [illegible] 用號內圖章以及出立欠票等事均歸張君自理不涉茂盛順記之事雖經載明退 [illegible] 知合再登申新兩報聲明如與張瑞森有前項關係者請速向張君自行理明此啟

蕪湖茂盛順記號啟

上海元大存記參藥號新發明家傳秘製人參糕出而問世以便官商軍學界大禮純品

謹擇於九月念一日先行交易 吉開張設北門舊校場

請吸土耳其頭等牌香煙

惠斯民斯德煙公司 Westminster Tobacco Co. Ltd. London

精選土耳其煙葉加工製就

土耳其煙草為世界所公認製造香煙最優之選擧

中國精益眼鏡公司

農商部註冊

中國第一家自製吧力光鏡片

總公司 上海英大馬路泥城橋東

分公司 北京 天津 漢口 長沙

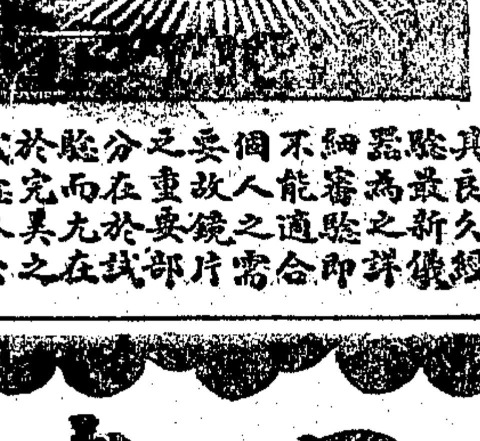

諸君欲得完全目光之善者必先驗目 [illegible]

司經理張士德謹啟 電話三八九五

欲得厚利者看看

廉價一覽表

[illegible]

總發行華盛大藥房謹佈 6038

支票作廢

[illegible] 上 2587

的的嬌 有口皆碑

的的嬌確有効驗

[illegible]

水火保險公司

東明共同火險公司 日本火險公司 京浩 三井 保險 東京火險公司 橫濱火險公司 千代田火險公司

[illegible]

雖遠很清楚

看看我們的托力克鏡片

南京路抛球場六十九號

精華眼鏡公司 電話一二四二

THE NATIONAL OPTICAL CO.
REFRACTING & MANUFACTURING OPTICIANS
PHONE 1242
69 Nanking Road Shanghai

塊塊淡

快活戒烟糖 4800

[illegible]

購強種精血丸者又得優美贈品 時花美女圖

強種精血丸 (治效概略)

健腦起衰 養心寧神 固腎葆眞 益肺止咳 開胃進食 寬腸利便 調經安產 清熱退癆 去積除痞 潤膚悅顏

(總發行) 上海中英大藥房

大瓶洋一元二角半小瓶七角半購一大瓶者送圖一幅如購兩小瓶亦送一幅購滿一打價八折並送圖十二幅外埠函購速遞品部日寄郵寄費免加惟批發不在此例如向分售各家購取贈品部由各家照送

色愈立止夢遺聖藥

每盒洋一元 每料六盒洋五元 如外貼郵資取效愈速每張七角 寄九並用功效益彰 必須認明牌號

凡患遺洩病症 [illegible]

上海二馬路西鼎新里石庫門京都天寶堂啓 乙6099

上等社會之歡迎品

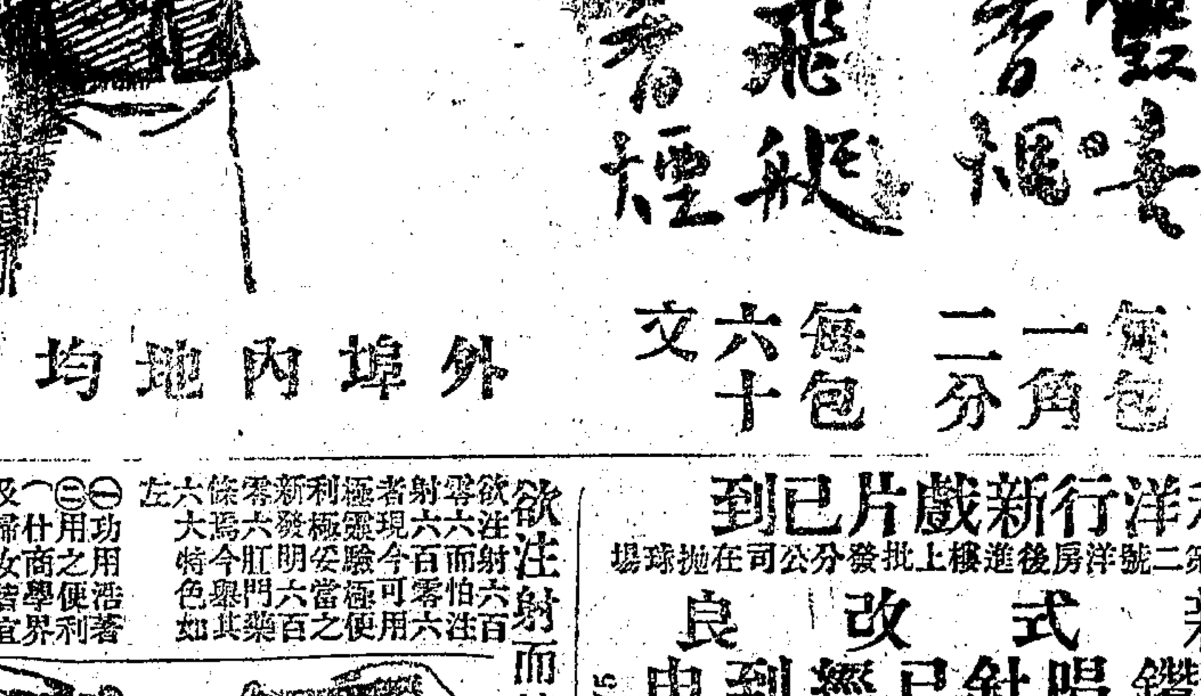

雙喜香烟 每包一角二分

飛艇香煙 每包六十文

外埠內地均有代售

中國南洋兄弟烟草公司啓 上海南京路三百九十號 天津奧租界第二號

命禮達畫夫例

[illegible]

謀得利洋行新戲片已到

上海英大馬路東首第二號洋房後進樓上批發分公司在抛球場

最新式改良 眞金鋼鑽唱針已經到申 如用鋼針均從尊便 075

軍營全隊樂器 水師馬步鼓號

京調二簧西皮梆子小曲 廣東汕頭等戲片

各國風琴洋琴 大小唱戲機器

欲注射而怕注射六百零六諸君請注意

[illegible]

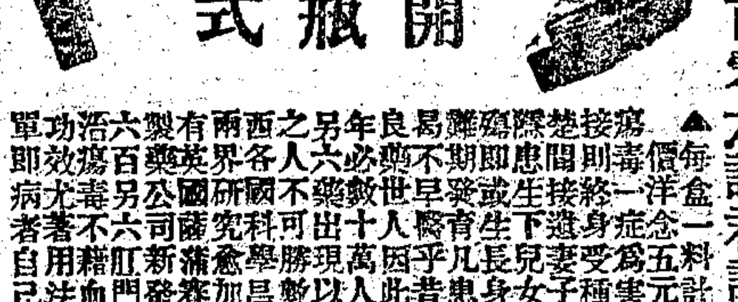

開瓶式

[illegible]

上海中西大藥房謹啓

※要聞二※

◉補選副總統之各派主張

選舉副總統問題業經鄧鎔汪世森朱兆莘等先後提出聞已決定根據大總統選舉法將補選副總統一事即日舉行此案發生已歷多月自有主張提案之一派後其他各派亦以此為重大問題各商進行之法時機一熟案即令提上星期四兩院各別開會而結果同一且開議時亦無多爭辯至副總統之候補者大概推舉馮國璋為多前月憲法商榷會開會於石駙馬大街張宅據聞此會因係商榷選舉副總統出席者以國民派為多會議結果大多數主張急選即以馮國璋為候補當選人關應時勢之要求不宜舍此而他求惟廣西議員龔政等部急選則馮必當選不如主張緩選以便從容疏解俾得移轉目光此次反正之功在西南國民派之與於西南者以岑春煊為最有重望大有非岑不可之勢爭持不決用投票法決之開票則候補人以馮為多數黃興等次之聞黃等仍嗔爭不已然事實上圖已證明主舉馮者較多矣憲法研究會數日前開會亦主舉馮憲法討論會之主張大略相類則馮國璋固有可望也惟聞尚有西南一派意在岑陸北洋一派意在段徐但人數比較尚少恐難成事實耳今日之會為商訂選舉日期昨探詢各議員意見有主張在憲法會議二讀後者有主張在憲法成立後者但主張速舉者為多想今日會議之結果訂期未必過遠也

◉憲法審議會將續審議

憲法審議會已將憲法草案全文一百十三條審議竣事惟各議員中對於該草案尚多擬為修正意見之提出其修正之意見除關於條文者俟二讀會時提出付議外至關於大體者仍得提出審議會為繼續之審議茲探聞各議員對於此項修正意見之屬於大體者約為下之三點且關係均極重大將來續行審議之時恐不免有多少之辯爭計一省制訂入憲法及省長民選之規定二以孔教為國教訂入憲法之議三清室及蒙藏回優待條件訂入憲法之問題等又據英文京報云憲法審議會再開會一次則審議竣事其中以孔教為國教緊急命令權衆議院解散權省制案編入等問題當再行討議修正又云憲法審議會於原案條文雖已討論終了然倘有加入修正之處如省制等問題是也茲聞議會須俟各議員所提出之追加及修正案彙齊後然後再由議長通知開會並聞省長民選之說穩健派分子雖不贊成但以概括的省制列入憲法一節則贊成者實不在少數云

◉設工廠收丐民之呈請者

農商部昨通咨各省設立工廠收養丐民其事蓋發動於陳惠嘉周崇德等之呈請原呈文云竊工藝一道操業雖微小之可以救民生活大之可以致國富強工廠之設立工業之振興關係尚非淺鮮中國未光復以前進化滯凡工藝所出物品大半皆仰給於東西洋各國遂使利權外溢久陷於疲弱而不自知民國締造以後政府提倡工藝不遺餘力術以工業最發達之歐美諸邦當亦未遑多讓惟近年來貧民工廠雖間有設立然卒為經費所限未能各省推廣普及以致工業一項終無完滿之結果學生等迫於世界潮流為工藝普及之研究竊查丐民一種沿門乞食露宿風餐彼等若救之更窮如范叔之寒流離載道其不至於轉死溝壑者幾希嗟乎因失業之無依遂流落而為丐凡有天良同聲悲憫學生等前在南京師範校肄業時習見金陵城內丐民挨戶求食商家容名紳小錢一文日以數百計推之一月一年其無實交費者為數更屬不貲況從前丐捐陋規相沿已久如商店畏乞丐之強討坐索設丐頭以資管束俾使有用之金錢供無謂之慾壑對於實業時代尤屬虛糜款項若能將從前虛糜丐捐一律裁革所有丐民身無殘廢者盡納之工廠即勸令商民量力輸捐籌辦工廠化無用為有用當能一致贊同方今大總統仁愛慈祥以一夫不獲為己任乞丐亦國民一份子同託於帡幪之下擬請通令各省省長轉飭各縣知事將從前丐捐陋規先行裁革一面創設絕大工廠盡收全省丐民授以工藝其所需經費由政府飭派委員會同各省就近警察按照房捐徵收辦法分別抽收一次其未開辦以前收入捐欵存儲中國銀行預備建築工廠購置材料之用至工廠成立後辦有成效除核實報銷外盈餘欵項仍存中國銀行聽候政府指撥以符公欵公用惟工廠開辦似應以江南為起點因近年來迭遭兵燹洪水之災滿目瘡痍流為乞食丐民者不知凡幾倘蒙批准江南首先開辦徵特丐民受惠最早即工藝亦發達居先再工廠建設取其宏大所需經費當然最鉅是否各省獨辦便於進行抑數省合辦節省經費應請各省長察核情形會商辦理云云

◉張作霖之鄭家屯案意見

十五日東文天津日報云據奉天官場消息北京政府關於鄭家屯交涉案致電張督軍略謂日本所提出之要求條件與國家主權有重大關係宜慎重研究請將對於日本對滿方面要求各項之意見速行答復云云張氏關於各項利害詳細解釋且謂此次交涉須由雙方當局和平磋商絕對不可請第三者調停以防發生將來之報酬及其他紛糾問題且此次交涉若遷延不決恐生他種糾葛請外交部急與日使交涉以圖和平解決方為得策又同日新支那報云奉天督軍張作霖氏自鄭家屯交涉發生以來已三次呈請來京政府以奉省防務吃緊不允許之張氏前日又致電政府略謂奉省防務有馮將軍維持暫時離省可無顧慮關於最近事務有向大總統及國務總理面陳之必要乞准來京陳述一切云云

◉吉省會電請查辦李哲濬

吉林財政廳長李哲濬為吉省人士所不滿近時屢有攻擊之詞茲據李由吉來電部已於十三日接印視事然吉林省議會又議決查辦案電呈國務院已為轉咨財部核辦財部以李氏為部中請派之員無論所呈各節是否虛實理應迴避所稱據實咨復國務院查照國務院飭部將吉省省會所呈案中重要情節電達吉林孟督軍及郭省長查辦聞部案與議會指斥本省官吏無論虛實均應澈查明白秉公辦理以息浮言而維法治郭即迅速逐一查明據實呈復以便核辦云云然則李氏位置能否穩固今尚無從預測也

◉山東設立膠濟善後局之建議

山東近訊某議員等擬建議於省議會籌設膠濟兩區善後局其建議文云為籌設山東濟南膠東兩區善後局建議事竊自軍興以來戎事波及山東周村濰縣為居吳首先倡義之區因此濟南膠東沿膠濟路綫一帶地方秩序大紊民不堪命加以蝗蝻遍野歲亦無秋先之以師旅因之以飢饉滿目瘡痍良可慨歎今聞收束軍隊事宜將有期矣惟是軍隊收束之後若不速為恢復地方秩序籌設善後各事宜則人民之流離將有不可勝言者用特妥擬善後局章程伏候公決施行茲錄其章程之要點如下

(一)本章程專辦山東民軍起義各縣善後事宜其不列民軍起義範圍以內者不在此限(二)本章程以整理農工商業維持治安恢復社會上之原狀為宗旨(三)本章程所設局所分為二區一曰山東濟南區善後局一曰山東膠東區善後局(四)濟南局設於周村凡濟南道所轄縣內有軍事者屬之膠東局設於濰縣凡膠東道所轄縣內有軍事者屬之(五)本局省城不設總機關其兩局所辦事宜直轄山東行政公署內務科但須請最高行政長官咨請內務部立案(六)每區局內設局長一人副局長二人統轄全局事務此外設總務交際調查救濟四科每科設主任副主任一人或二人以資襄助辦事

◉粵省各方面對於龍濟光之不平

陸督軍蒞粵使以龍濟光此次去省將庫存鎗砲子彈撞針等項全行携去並於觀音山及附城各山岡等處遍設地雷實屬居心叵測昨特會銜電達中央請示辦法省議會簡議員經綸等亦提出查追龍濟光濫取粵械之議案云竊查龍前督軍離省時以礦務督辦名義盡將粵省鎗砲彈藥運送赴瓊晝夜不絕凡十餘日其所運輸除巨砲外所有鎗枝子彈多是原箱未經啟用之物而所謂振武軍數千人又無不各負一鎗各懷多彈分携而去據道路傳說石井兵工廠歷年鑄存之利器及十數年來與各國購入之軍實該督辦已運去過半武庫幾為之一空夫以辦礦而有振武軍已不知名義何存統系奚屬今復以五千人之定額而掠去全粵庫之精英萬口譁然誠非無故查官吏交代通例除印信卷宗如期移交外所有數目款項及一切大小器物均須表列條舉逐一點明移交新任俾新任有交代清楚報告然後舊任之責任乃完今龍前督軍隨移任交而未省長接收自應將督軍轄下所有之軍隊軍實全敍移交然後以礦務督辦名義遵照中央所定兵額備文向新任督軍借用軍械由新任督軍按照軍隊普通編制依額發給即蓋該軍既隸中央亦應將數目電請中央核明轉咨廣東督軍給發今龍前督軍并不將軍械移交如取如携形同擄掠當此光天化日之下豈容有此不法行為本會對於國防軍實雖未便干預其內容但粵庫為虛與全省治安有密切之關係斷不能任令非廣東政府所統屬之軍隊而濫取廣東政府所購存之軍實用敢提議公決咨請省長迅將礮械督辦濟光此次赴瓊携去砲械子彈數目刻日宣佈如確有溢出軍隊通例一人一鎗之常數外則請省長會同薩軍使陸督設法截回以重粵防而維禁患事機迫切應請提前付議公決施行連署人容伯挺伍于簪李爾光關越傑謝天聰張花初謝棨森

現聞各大吏以粵省軍實密邇於國防內中兩有關係擬由薩巡閱使令龍氏將溢額鎗枝撥回若干如將來確有要需仍由省撥給一說已經薩使向龍氏交涉已截回步鎗數千枝矣

白雲山附近前由龍氏埋設地雷龍氏去後并未有人起出師長譚浩明以此項地雷為患滋大特出賞格招人查起至十號日有勇地駐防軍隊十餘名肩荷鋤鏟索分往摸泉滴澗等處上山偏尋當在白雲山腰一帶搜出頭號地雷六具由息鞭亭側小路扛運回營省該雷係重四五十斤圓形高約二尺闊可盈尺純用黑鋼鑄成傍有兩耳每具約大項一次以示鼓勵朱省長昨以觀音白雲各山迭次發現地雷故特致函質問李實間李接函後即經電往虎門向龍濟光詢問經手埋藏係屬何人以便省令查起頃得覆電謂係前駐石圍塘之營長楊某一人料理擇地埋藏嗣因楊已陣亡餘無別人知其手續是以離省時莫由起出殊非有意留遺仰即轉達省長表明一切云云說者謂龍氏此係有意誘卸之詞也

日前濟軍在虎門撥出二千餘名着由保民廣海裝運為第一郡出發抵瓊茲聞該軍到境時地方人士大不滿意聚起阻止嗣經長官出而彈壓勸諭各該紳者約束子弟事始稍息然仍聲明自後不准再有此軍調來否則決以全力拒之庶免受其殘害地方云云觀此則龍氏縱極雄猾將無容身之地矣

◉粵省會議長之前途

龍濟光離城後省議會議員報到者日來計至十日止已有八十餘名已足法定人數日內即可開正式會議矣廣東之省議會從前本分兩黨近日黨派痕跡雖已完全銷滅惟因改選議長問題又復分裂為三派一派擬舉容伯挺一派擬舉羅曉峰一派擬舉陳鴻銓陳因帝制嫌疑為輿論攻擊不欲出而乃改推嫌疑較輕之林正煊現容羅兩派已相約聯合并聞羅派允以正議長讓容未知結果究屬如何也

◉日報之新北滿鐵路譚

日本某報云俄國最近所籌得敷設新北滿鐵路之權訂約後兩國代表會在北京數開交涉故一切細則亦將協定一方面已由俄國交通部及中東鐵路公司派由測量路線人員實地調查惟其動工時期則尚不可知耳

該鐵路之敷設本為四五年前中國官民間所開始之企畫即所謂蘭海鐵路之後身也彼據此曠地與中政府交涉欲獲得該路之敷設權均為中政府以擬自行敷設拒絕之時黑龍江朱將軍慶瀾曾奉命於哈爾濱海倫墨爾根間及齊齊哈爾瑷琿間實地調查嗣以敷設費過鉅決非財困之中政府所能一手辦理遂致頗形挫折近以地方官民之有力者於該鐵路之敷設熱心勃發俟得北京政府之許可即照章成立行將募集股份矣乃聞頃間北京政府突然發布命令政府已與俄政府成立敷設該鐵路借款之約云云彼等之深抱遺憾蓋可察矣

該鐵路之建設稱於政治上經濟上以及軍事上有重大之意義是以最惹吾人之注意茲節譯哈爾濱日報所載民息夫氏所寄（哈爾濱黑河鐵路及齊齊哈爾支線）之成稿如下

俄國此次獲得新北滿鐵路乃依中政府當初之計畫所謂蘭海鐵路之後身也中政府當計畫蘭海鐵路時曾有兩建議案第一案建議擬以傅家甸左岸之馬家船廠為基點若或與中東鐵路連絡則以哈爾濱迤西約二十九俄里之對青山為基點該鐵路擬由德國技師建設輕便鐵路（但擬用重量路大之鐵軌牽引力稍多之機關車）此第一案之計畫也第二案建議決擬於德國人所設製糖廠附近之馬家溝為基點施以大設備以發展哈爾濱是即第二案之計畫也於此敷設京奉路式之寬軌鐵道此外並有以呼蘭城為基點敷設綏化間鐵路之建議其敷設蘭海鐵路之計畫曾有一商機敏活之德商向中政府商請供給材料包辦工程為中國當局謝絕於是始轉入俄人之手而中政府遂舉新蘭海鐵路之生命委諸俄人而仰俄國之資金以建設之矣

右記蘭海鐵路之外中國最近依某外國技師之踏勘在北滿更發見其他有利之新鐵道路線該鐵路與現為俄國所企圖之齊齊哈爾黑河及哈爾濱海倫墨爾根黑河間之鐵路大略相同誌之如左

▲第一預定線

齊齊哈爾－墨爾根間	二四〇露里
墨爾根－黑河間	二三〇露里

▲第二預定線

哈爾濱對岸－呼蘭城間	二〇露里
呼蘭城－綏化間	八〇露里
綏化－海倫間	一〇五露里
海倫－額爾格山間	九〇露里
額爾格山－迭得間	五〇露里
迭得－墨爾根間	二二五露里
墨爾根－黑河間	二三〇露里
計	七〇〇露里

◉浙省請減冬漕之呼籲

浙省冬漕稅捐清季徵收最重光復後省議會提議減輕由臨時參議院議決公布殆民國三年財部忽行文加增迫於權勢無敢抗者此番省議會開會乃將原案重提而財政廳莫廳長適於其時入京省議員張立等乃詳函請其就近速為規復元年征收三元之法案云浙人困於苛政久矣前清季世貪吏橫征非我族類其心必異民國成立宜可稍蘇我浙人困苦猶昔按厥原因則以朱瑞為禍實階之厲袁氏直接間接多方搜括民不堪命脊有攸歸自共和再造公等財權身死肉骨感望在公雖然公自問於浙何如也夫省議會提議之抵補金米每石仍征三元一案經前臨時參議院議決公布三年二月財政部以一紙公文增加二元違法橫征吾民苦矣徒以封於袁勢莫敢抗爭公為浙人寧不知之且公任臨時省議會議長時固痛詆冬漕為惡稅而與高子白氏斷爭辯力主剗除者也此次涖京浙人引頸北望敢謂會之爭而不得者今而後必見諸事實一剗明清以來不平之稅矣乃不惟不以剗除為言并前此每石徵收三元一案曾不聞力任維持一行作吏判若兩人以公之賢而乃如是浙人復何望乎且某等之尤不能已於言者自公行後聞各縣之預備開徵者仍以五元造串是否出於公之授意誠不敢知然公果心乎民也幸請飛速電飭各知事仍照元年法案造串一面向政府痛陳民生疾苦預為剗除惡稅之地本夙昔之宏願代浙民以爾命萬代瞻仰在此一舉幸我公之速自圖焉專肅敬頌公綏 張立張廷霖任鳳岡沈文華顧振庠鄭功懋許祖謙與文蘭金燮凌顧鏡鏗宗翰莫庶李培潯沈宏樊龐家騏俞玉書許炳堃潘澄鑑王倬朱紫金孫棣三徐清揚錢鎮顧宗況陳樹基蔣世芳秦炳漢等同啟

◉浙省會三十二次常會記

省議會於十七日開三十二次常會出席者政務委員三八議員一百十三人一時三十分開議第一浙江內河運放竹木取締規則由政務委員說明內河區域運放竹木向無限制方法以致河道擁塞妨礙交通屢有爭執特提出取締運放規則以制裁之當議決付法律審查第二回復各統捐分局地點及各貨捐率建議案審查結果以時少局多尚待詳查再為報告各席討論之下有主張議員各提意見書以助審查不及者有主張維持原有地點一律回復者有主張請官廳出席說明加捐理由者有主張全案廢棄者終結以贊成再付審查者多數遂仍付財政股審查休息十五分復入席提議第三回復各縣警察經費由縣自治處理建議案報告審查結果後各席紛紛發言大致分為兩派一派主張必官俸公費概由國稅支出乃可將此捐歸縣自治處理其意蓋即贊成審查報告也他一派則與之絕端反對蓋以此次所以付特務審查者因此捐會劃入省稅對於咨復省長審查其結果耳乃審查會與前次同一用意是為違反大會之委托即可謂之違法既而表決前一派主張者多數於是爭議又起蓋以今日之表決為有效則前日之表決亦應有效故事向議長質問旋由議長宣告俟本屆預算提出後此案再付討論始得解決已至法定時間遂散會

◉杭州快信

滬杭路局長鍾文耀以本月十九日為黎總統壽辰諭令各科是日均放假一天以伸慶祝

衆議員褚輔成電致呂省長謂浙高審判

安里二百八十八號徐氏
上海老德
潤露
6751
者文意

廳長(聞已由)張總長電請擇保(擬請仍屬)王天木以資熟手

省議員張立張廷霖錢宗翰許祖議任鳳崗(等公函)財政廳長莫永貞(力爭)抵補金斗征三角(原案)

各縣警隊(呂省長通令)限本月末日一律裁撤

高等檢察長(殷汝熊)任命陳煥(爲該廳)檢察官

浙江軍事代表俞丹屏赴京會議(公畢閱)二十日可回杭

兩浙鹽運使胡思義(昨委)胡在儒(爲)金山場(知事)高檀爲三江場(知事)

崇德縣(新任)徐知事(於昨日)接印

◎南京兵士互毆之交涉

陸軍第五混成旅由清江調回甯垣駐防(該營兵軍紀不嚴時與軍警衝突)出外滋事(前因)撞毀秦淮各妓館(東區警察前往)解勸(被其)毆傷(幾釀軍警風潮經省警廳長)王桂林陳請馮督軍(設立)軍事稽查處(以便隨時查察)詎本月十三日(有該旅)兵士數十名在府東街民盛戲園觀劇(適有)駐紮浦口之第六路武衛前軍之辮子兵三名過江(亦進園)觀戲坐入憲兵監視席(致觸該旅營兵之怒出言訕罵張軍登肯讓人者遂)互相用武(一時園內)桌碗紛飛(軍警)彈壓不住(嗣張軍寡不敵衆)均受重傷一名刀傷頭部血流不止(抬送陸軍醫院)救治無效於昨日斃命(經該路統領)吳吉臣(禀明)張勳(於昨)親來甯垣(與第五混成旅長劉潤田)嚴重交涉(一時不易解決刻)聞馮督軍已致電張勳(商量)辦法(未識將來如何了結也)

津浦路線(似已全在)張勳之管轄(內沿路)車站(均)滿佈軍隊(搭乘火車向不遵章照買價待軍人之半票前日)車至徐州壓死定武軍兵士一名張大怒(飭令其中軍將)站長路警長綑送執法處(擬從)重辦(經該路車務)黃總管懇求(從輕辦理尚未邀張首肯聞)非賠償生命不能了事云

◎江蘇省會之財政審查會 (芝香)

江蘇省議會(連日未開常會無重要問題可記)昨日(十七日)財政審查會(中)行政委員(報告)預算案行將撤回(一節頗可記錄)六年度本省預算案(於十月九日)提交議會(列入十三日)議事日程(通過後)交付審查(昨日)據行政委員報告(公署接到)國務院通電(有必須)撤回修正(者第一)問題即預算年度(之修正原案)六年度預算(依)五年例(仍以)六年一月一日爲始院電(則謂應照)二年舊例以五年七月一日爲始(至六年六月底爲止)(則所編者)爲五年度預算案(與原案不同者一)(第二問題)照院電預算年度(過去者)三月有餘(此三月餘之)歲出入似乎追認(則五年之)下半年業已經過大半(其未過去之)二月餘歲出入之規定無足改變(與原案)不同者二(院電)本輯預算案國家收入(仍以)五年七月以前爲準(不能移歸省)欵(則水警警備隊等)(款仍照)列入國家收入(冊內與)原案不同者三(省公署接到院電後業將)備文咨請撤回修正(日內即將)到會(惟)會員恐因此延擱會期(擬就)原案與公署行政委員會同修正(未知如何)結果

※地方通信※

蘇州

▲新電話局長到差 蘇州電話局長陳綸接奉交通部訓令另有他委遺缺已委任浙人錢能訓接辦等語現錢局長已於前日蒞蘇當經陳君將一切案卷關防款項等件逐一移交錢君接管視事矣

▲法政研究會成立 蘇垣法界同人組織法政研究會於十月十五號在文丞相祠內開成立大會是日蒞會者六七十人先由發起人吳允中報告開會宗旨並宣布簡章逐條通過其章制設正副會長各一人編輯評議幹事三部每部設主任一人副主任二人部員五人事務所暫設文丞相祠內旋由來賓祝秉綱孫幾伊袁廷璜諸君相繼演說後投票選舉畢即行散會茲將當選人名錄下正會長宋銘勳副會長吳允中編輯部主任劉嘉評議部主任宋銘彝幹事部主任潘志遠三部副主任徐均懷尤觀源趙仲悱陶忠淮徐良智元俊三部職員暨俊澂陶之洵劉振武顧恩霈陳丕先陳大鴻杜應徵貝洛陳資章世鈞萬維瀚毛士麒顧墉金猷琳馮銳

▲芮記濬緞莊訟案之駁批 蘇垣芮記濬緞莊主孫程氏被夫弟孫雲卿私取房契向貝申之處押欵經貝申之控訴吳縣公署傳訊各情已誌前報茲悉此事業經孫程氏將詳細情形具狀聲明旋經孫知事批示云查貝申之訴孫程氏竊匿一案業經傳集訊明債務主體確爲孫雲卿非孫程氏惟關於抵當權問題疑點尚多業經咨請歙縣公署轉飭孫雲卿提出答辯書在案應候轉送到縣再行核奪云云聞吳縣公署已經闕明孫雲卿住址於前日備文咨請安徽歙縣知事署查照辦理矣

松江

▲訴案之離奇 亭林吳月池之妍婦陸氏近忽自認爲顧秋亭之妾以遺棄不養等詞來縣控訴查以顧鄉愚畏事淹後即可調停也詎顧聞信忿甚以名譽攸關詣案辯訴請求澈訊反坐此案正在傷傳中而縣署忽接匿名郵信詰顧以金錢運動盡力攻訐承審員乃嚴催法警定欲將此案澈訊究治

嘉興

▲軍需之搬運忙 十三團調滬在即先由甄銘卿團長提借餉項發給各兵飭速將所欠商家貨欵清還一面派弁暗向各店查偵刻聞軍中需用各物已於昨夜用船載赴竟夜不絕兵則俟十八號清晨出發

▲嘉興城鎮鄉自治聯合會致省長電 杭州省長鑒城鎮鄉自治前被袁氏非法勒停迄今三載今共和復活前項自治亟宜規復以符法治若遲異電未免再阻進行爰聯合議決先行將舊有機關回復原狀籌備一切非不遵令實懼違法嘉興城鎮鄉自治聯合會全體諫

▲追悼陳烈士 嘉興各界前日爲陳烈士仲權開追悼會(信)甚多弔者亦衆前縣知事袁貢防吳小魯暨新知事張衡甫等均蒞會下午一時奏樂開會公推省議員沈鑫均爲主祭由盛譜蘭顧企先唐子修方英暨平湖崇德等丙辰俱樂部依次宣讀祭文旋經家族致謝詞末由省議會議長沈定一及陳逕章王青甫陸松生田毓夫褚金城諸君相繼演說三時散會

▲火警彙記 嘉興北門外石條街李姓家於昨日因隣人燃放花炮遺火柴堆頓時火光燭天警鑼亂鳴幸經各坊義龍到場施救火始熄滅計焚去房屋三椽損失不下千餘金 又秋涇橋堍王姓客民草棚內亦於日昨晚間不知因何失愼焚去草屋一間

杭州

▲省公署之談話會 呂省長因署中政務殷繁各處科或有未能接洽之件特於本署設一茶話會決定每星期二四六三日自下午一時至四時召集各處秘書各科科長列席談話由省長躬行主席已於昨日實行

安慶

▲皖議會第六次常會紀事 皖議會於十六號開第六次常會議長出席者七十二人二時開會新到議員十三人補簽座次當紀報告請假議員並宣布外來函電(一)晉浙兩省議會來電主張省長民選請協力主持(二)省長來咨(甲)呈報政府省議會遊期成立(乙)咨覆五六年度皖省報解國家歲入歲出之預算(丙)派委查辦廬江縣知事(三)北京同鄉會來函(甲)爲太平山礦力爭廢約(乙)孔教列入憲法請省議會一致主張以保國粹(四)各縣公民爲水災求賑之請願有請將原件一併咨請省長核辦者有謂各縣知事已呈報省長者應請公決衆議付財政股審查遂按議事日程提議民政股審查報告革除串票規費案張宗忽出席報告審查結果此項串票爲官吏之中飽應一律革除惟貴池縣此項串票費劃歸爲地方教育經費在貴池方面論之久已革除不爲官吏之中飽此案應否請省長除已劃撥爲地方教育經費外餘則一律革除請公決各議員對於此案審查結果有反對者有贊成者有發言至兩次者議論紛紛約兩時久未能表決休息後由議長主席宣布付表決對於審查修正案贊成者請起立起立者三十五人各議員以爲有疑義由書記查點除臨時請假三人外僅有六十九人遂改爲二次表決以反對審查修正案請起立少數財政股審查報告裁撤查驗補抽局一案果應請省長出席答覆付表決起立者多數財政股審查又報告裁撤烟酒公賣局案結果以本案關於全國審查未詳應函請商會將其詳情報告本會再行審查付表決起立者多數宣布取消創設官中行案衆議請付財政審查民政股審查報告各縣衛隊酌量地方情形核減辦法案照審查結果咨請省長通令各縣衛隊酌量情形核減以節公欵通過時已五點二十分遂振鈴散會

▲廬江各校運動會紀事 廬江縣各校頃由第二小學教員李恭惠何鑄青二君發起得教育會及各學校贊成擇定第一學校暨民團相連處爲操場約期陰曆九月十五日開運動會先一日齊集城中到者計第一第二第三第四第五中正養正叢英宛氏共九小學當開教職員會公舉會場職員畢十五日上午十時各學校陸續到場由會長章馨基君請李涵君代表演說畢開始運動(一)各校分操(二)傳旗競走(三)二百碼賽跑(四)拾物競走(五)繃槓(六)四百碼賽跑該會開會前一日適爲雙十節晚由各校舉行提燈會學生三百餘人高提慶祝燈徧遊街市來觀者萬人空巷開會後一日又由縣知事出題試驗國文云

▲保全太平礦產之省電 政府以湖南水口山礦與安徽太平山礦抵借日欵五百萬元一案安徽省長倪嗣沖昨電該公司暨縣知事云 當塗商農會資與公司鑒電悉太平山礦事已曾同張上將分電大總統國務院力爭并電北京國會議員暨同鄉會諸君合力堅持本省長係屬皖人又膺守土之責決不坐視不問也倪電 當塗知事并轉商農會資與公司暨紳商等均密頃奉大總統復電開前次太平水口兩礦日公司代表業許作廢等因合亟轉行知照省長倪電

▲留防大通兵艦回省 大通爲長江要口當今春皖省緊急時當道曾派建安建威兩艦駐防寧後即將建安調離僅留建威及一魚雷船駐守內口防護兩岸七月間魚雷又調往漢口月前又將建威調省以江元兵艦換防當奉調時適值大通賽會期內經商會各界特留該艦多駐幾日故該艦於昨日始起碇回省

※雜評一※

◎汪又否決矣 (一子)

第一次陸之否決也說者謂存報復主義第二次投汪票前則又喧傳以第一次否決爲歉將不問提出何人一律通過以示補過之意而結果則仍不通過

夫所謂報復與補過均非爲事擇人之正義也議員諸君當不如外間所傳之妄然當此外交緊迫時而總長急切不能產出於大局固多妨害若不論其人之勝任與否而苟焉贊同亦豈中國外交之福吾故甚望此後政府務擇相當之人材以提出於議會明知其勢能通過者勿提也議員之眼光擇人才苟大體無錯者勿苛求也

不然而再以意見黨派之說雜之則兩方愈去愈遠紛擾將至何日耶

蛸皦杏仁精 萬國改良會會長丁義華先生序

杏仁功能潤肺止渴降消氣痰本公司採辦叭嗒杏仁用化學分析提其精華製成此杏仁精專治肺熱喉炎氣逆痰飲咳嗽氣喘等症藥半功倍神效無比每瓶大洋五角外埠函購欵由郵局匯到即日回件不誤批發另有章程 ◎總發行上海英大馬路盆湯弄口 分發行杭州清和坊和大井巷口 大生製藥公司

戒煙必讀 全國禁烟總會會長章遙駿先生序

前浙江省立戒烟局長兼技正留學日本藥學士徐錫驥先生著 詳載戒烟良法戒後調養法 戒烟新藥給示通銷 新藥戒烟社◎分售 ◎總發行上海 大生製藥公司 丁2482

滿天星 驟製半夏治愈痼疾

夏爲消痰之上品祛病之良劑藥到回春口碑載道查取而試之於是購一小盒試服數日頓有效驗又連服一料痰延之鶴壯屏之弗用向之醫者絕跡於門多年痼疾根株斷絕尤覆飲食頻增精神煥發鄙人受之餘愛在情形登報布告以當現身說法想貴主人定必我許也(下略)李傑啓 上海盆湯弄寄波路口崔氏香爐總發行所照錄〇〇售價大盒兩元四角小盒一元二角〇本處分設

丁甘仁先生新發明最靈最驗 國貨戒烟丹 白話廣告

哈哈哈哈 鴉片烟不能吃了 鴉片烟不能吃了 兄弟們可曉得麼 現在鴉片烟太貴 大家都想發財 連得做官的亦要販起土來 弄得部裏都曉得 因此上禁絕的期限 格外嚴緊 算來日子不多了 吃烟的兄弟們 阿要急煞呢 幸虧有名的醫生……

附告價目 本埠經理處 泰西大藥房◎◎上海總發行所 中和國貨藥房啓 乙2790

江蘇齊省長准銷戒烟藥公文 天德堂 誠信實行 江蘇省長齊 上海淞滬警察廳

懷安施醫局 陳伯威醫士 特延 專治一切毒門花柳惡症 米店東首間壁第五家石庫門左 六馬路電車轉角處和興 懷安施醫局陳伯威君 號金小洋二角 男

京都名湘 陳松燦留滬 女病室

靴勝湯安

失單聲明

續嗣聖藥 男子九醜丸

盤店聲明

婦科聖藥

南市咸瓜街阜德參號

廣泰義 元青綢紗批發

南京路 交通旅館

惠羅有限公司

出售旅行羊毛毯一千條

價廉物美每條五元

以五元之代價斷不能購得此較更好之毛毯

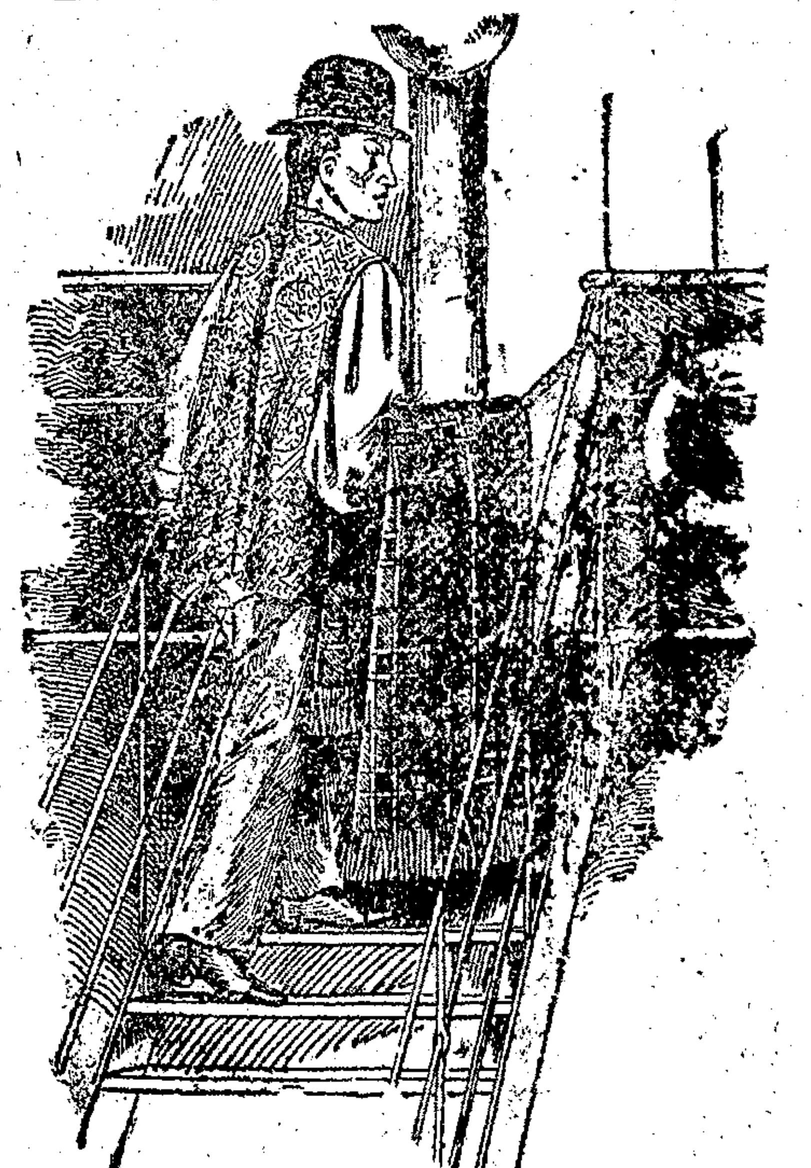

每條五元

此毯最有用處凡人力車火車瀛船摩托車等皆可適用且置於床上能使用者夜間溫煖而其價則每條僅需五元

惠羅公司南京路主號

惟最好物件有假冒

老刀牌香烟

凡最好物件已暢銷於社會往往有以假亂真魚目混珠者近時雖有假冒者出現不久即行消滅未能如刀牌之能永久暢銷因刀牌係英國比司徒及倫敦威爾斯廠監製並由天下馳名之英美烟公司專售

新新錦園浴堂 新開

擇於九月二十日開市

仿效外洋開設五馬路正豐街清和坊沿衛生浴池

上海浴堂不下百餘家矣然均池水混濁穢氣蒸有礙衛生本主人有鑒於此不惜巨資為通商巨埠非別出心裁不足立等之地位本園主人不惜巨資仿外洋浴堂名匠仿外洋浴堂如法裝就下裝氣管收吃穢水隨時外流上裝冷熱龍頭面盆隨時開放毫無污濁之氣池內另設洗身浴池水由自來水管中國從未有之浴堂也另造外國白石浴池另裝洗身水龍頭面盆隨時開放...特設雅座每位小洋一角...本主人白

2781

利康餅乾公司露布

吾國實業之不振利權之外溢本公司同人有鑒於此特別組織二萬元資本聘請外洋工等機器運到設廠一物尤為最...心仿製各種餅乾加頭等原料務求衛生合宜滋味甘美較之別家出品非同日而語...各埠行號有欲經理者請向本公司接洽...上海城內九畝地利康餅乾公司經理謹啟

乙 7702

上海振亞化粧品公司開張贈彩

特別廉價一月照碼九折自九月二十三日起

治耳聾第一靈藥

響亮世界同胞從前見象如痴如呆不曾料者得此最妙者服而痊奇效至此誠非始願所及不可緘默不言於是沒良藥之功

僕年已大衍素患重聽其病由於壯年久困場屋家道中落所謀不遂…

3680

聲明寧波老宋家女科

近有無恥之徒冒稱寧波老宋家女科名義在外招搖但婦女無知被其蒙混不知凡幾惟本家係小南門外大碼頭…第二家上海小東門外三馬路…照只此三家其餘均係冒牌…

3754

美國哈爾滴士醫生秘製 清血解毒 六百零六 內服聖藥

軍醫監一等醫正余深信哈蘭士秘製之內服聖藥六零六有確實清血掃毒殲滅楊梅生蟲功效最著…儲方有驗證明也故太和大藥房書

主治 楊梅結毒 花柳潰瘡 魚口橫痃 下疳便毒 疥癬疔瘡 遍體癱瘓 筋骨酸痛 遠年風濕 婦女白濁 小兒胎毒 以及血分不清無論遠近 毒染毒病老病新症一經服下此藥一禮拜內必顯奇效大有清血解毒去腐生新之功請予不信請嘗試之

價目 每瓶大洋一元七角 半打每十元 十打每十七元五角

本外埠如有願代銷或經理者另有優待章程函索即寄

電話號碼四九一二 總發行所上海石路四馬路口太和大藥房

總經售處英大馬路同濟大藥房

時機到矣 幸勿錯過

本號開設棋盤街迄今六十年矣專運歐美最新式鐘表配光托力克眼鏡留聲機器變面戲片以及鑲金金銀器具久已馳名遐邇素蒙各界贊許凡售出貨物無不精益求精數十年來信用昭著頗受社會歡迎本號為答酬紳商學界諸君起見自即日起廉價一月以答雅意…

孫廣興鐘表眼鏡號謹啟

價目

十四開金手表每只洋十二元 十八開金鋼表每只洋十五元…

7326

消痰五錢金

奉內務部化驗立案批准

本廠開設上海…專治咳嗽痰喘…

總分銷處 上海英租界五馬路…

總經理處 天津北門外京都同裕堂參茸藥店謹啟

2442

訪拿巨騙李筱東

名祖憲原名汝楫號筱東籍隸浙江…

7331

上海楊慶和久記銀樓遷移預佈

本樓向在英租界大馬路集益里口交易歷年已久素蒙…

一面訪拿外倘有知其蹤跡通風報信因而拿獲者…

遺失 今在途遺失九月十九日新昌輪進口第十四號…

名藥房名醫生鑑

本館創設以來已將兩載所發行之嚴禁牌…

上海出(好)雪上烟

包爾工程師廣告

本工程師精研房屋工程…

5743

遺失皮夾

茲於舊曆九月念日在途遺失皮夾一只內有張瑞記支票一紙…

7320

陳介甫啟事

甲 2480

還我青年 青年丸

本藥房精製之戒烟補身青年丸與市上所售各種戒烟藥品大不相同約計功能有十大奇驗…

價目 小瓶三角 中瓶六角 大瓶一元 散裝批發另有定章

總發行 上海五馬路棋盤街中洋記久大藥房 分售處 各埠各大藥房烟紙號

乙 7207

百代公司

留聲機器 諸色唱片 金鋼鑽針 諸君函索

兼辦電影機 發光電燈…

一面戲片…

白禮氏洋燭

注意 本公司所製各種蠟燭 均保輕重兩分充足 不減少 謹防奸商 出售蠟燭 不足兩分

雞牌 樹牌 水牛牌 百合花牌 曾獲各國賽會獎牌 九十三面 謹防假冒

每罐大洋一元

上海英大馬路科發藥房啟

中國紅十字會

謹製經驗良藥

保產丹 止咳片 傷風粉 保胃片 止咳水 健胃 頭痛粉 癬蜜 風濕膏 碘酒 瘡膏 刀傷靈藥 玉柑油 保腎水 風濕藥水 金鷄納 肝胃痛水 痧積片 明目水 樟腦 硼酸 樟腦勃蘭地 喉痛水 痧丸 霜 詳載方單函索立寄 尚有各種良藥

上海二馬路望平街東首中國紅十字會製藥部謹啟

Z7261

伯庸醫院

診病時間及診例

門診 上午九時至十二時 下午一時至三時 初診一元 復診五角

出診 下午三時至六時 出診五元 門診不到病人隨請隨到

地點 二馬路跑馬廳口二一六號

電話 二四一六

Z2493

銀行科函授學校招生簡章

在這年來銀行林立…

功參造化 強種固髓 廣嗣金丹

驥雲先生有道不佞先天不足後天失調甫屆強仕年華竟衛春行秋令戶居抱恨膝下猶虛伯道之憂其何能已屢次求醫問藥爭奈影響毫無幸承摯友指引尊廬參茸廣嗣金丹善能強身補血益壽延齡不佞聞之歆動當即滙洋購丹一料如法試服不半料已覺四肢和暖萬象春回閱書無礙卷之處枯楊得生稊之兆精神煥發步履康強丸喜山荊珠胎已結日前坐蓐則呱呱墜地者果然其登雄壯筵開湯餅慶祈宗祧欽茲神丹功深再造爲此略陳顛末敢藉登報以揚名謹告

四海同胞速服金丹而強種庶修無憾敬頌壺安 甬郡駱駝橋盛其忠鞠躬 附價每盒洋二元每料十六盒收回藥本洋二十八元 雙料又名丈夫再造天功效神速每匣洋五元試服一元 上海盆湯弄甯波路口崔氏參茸香廬總發行所抄登 本廬分設天津北門東獅子胡同 長沙糧道街 安慶軍署西 南京下關大馬路 杭州陳列所 無錫北門外江陰巷內 5876

勸論公司發還股本及官利餘利廣告

今胡家木橋絲廠房屋一應均宜公司之外股理應發還股本及官利餘利于陰曆九月初十日起一年爲期事務所設北浙江路和康里 電話三三六七特登申新兩報

聘西醫譚以禮設華英藥房

譚君以禮醫學淵深術精效著 廣濟之心願爲(時間)每日門診上午九時至十二時 出診下午三時半至八時(例)門診一元出診六元車費在內 病人到診號金一角 電話住宅二六六九 華英藥房 請到南京路

善戒洋煙

賞格

店東陸增榮於七月念五派出收賬去洋五百八十八元逃匿天津今已呈報縣立賞格如有能將陸增榮送交本號或就近官廳警署者謝洋一百元決不食言 係甯波貴駟橋人年念九歲身矮胖子面黑口操甯波音特此聲明 蘇州同仁和紙號啓

南通大生紡織公司 崇明大生分廠 開股東常會廣告

正廠訂陰歷十月初三日 分廠訂陰歷十月初四日

屆期務請各股東親自到會或託代表者(代表者請携帶股東委託書)於午後一時蒞臨會所是盼 南通大生紡織公司 崇明大生分廠 同啓 會所上海法大馬路外灘十二號本公司新開股東常會 8117

姜炳生啟事

鄙人在揚子水險公司充當買辦已十六年于民國元年抱病迄今五載一再辭職挽留足見主賓膠漆近因公司生意發達添保火險事務光繁鄙人久病新愈尚待養息難以勝任原諒允諾一切賬務於陰歷十月三十一號交卸恐未周知特此佈告 2464

介紹夏岳仲康先生

先生毘陵人也素稱術精遊滬贈醫閱歷久 以濟世爲懷慨然自肯已在英租界白克路永年里 爲懸壺之地世有抱采薪之憂者幸弗失之交臂 介紹人 沈聯芳 穆杼齋 劉漢卿 姚紫若 劉寵蓀

京都天德堂老醫藥局遷移廣告

本堂在京懸壺多年分設上海廿餘年治好男婦魚口一切凶險惡症無數臨診累萬見多識廣醫法改良使患病者無痛苦不出毛病 現因原址翻造今遷移至三馬路大舞台口照會 天德堂牌號即不致誤本堂大醫生惟恐南北言語不通特請君

小便淋濁 初起四元 五淋白濁 五元 新病四元日久
小腸氣 初起四元日久面議
婦女白帶 五元
魚口便毒 初起四元破口流濃五元七天好
痔漏 痔瘡 初患五元久病面議
楊梅 起念元 另
●以上各症均可包醫立保單門診一元隨到隨看 ●備各症靈驗丸散膏丹外埠函購更爲安當 4479

携帶三炮台香煙能增旅行之興致

三砲台香烟可向寰球各處上等售烟家購取小包十支或二十支錫罐五十支出售

●三砲台香烟係英國倫敦與勃力司土耳之威爾司名廠監製歸英美烟公司專售

請將贈券留存每百張可兌換精緻畫片一張

介紹 中國杏林醫院

符君研輝 醫理淵深閱歷宏富內外各科接生種痘悉心精妙 戒烟 爲醫界所稱許凡求診治者無不應手奏效 且對於貧民門求醫祗取號金送診給藥蓋心存濟世者也 先生上午門診下午出診 ◎院設上海英界三馬路跑馬廳對面西藏路二號洋房 ○症隨請隨到 ○同人等見其成績素著特登報介紹俾抱恙者知所問津也 介紹人 唐少川 吳滌宣 貝淞生 虞洽卿 陳良玉 徐小圃 9969

安腦 祛毒斷根丸說明

北京醫學研究會員肖中西醫理有化學經驗之張山帆先生將烟害原理悉心研究探討中西良藥製合祛毒斷根丸 害者盍速服之

價目 每盒洋一元四角 每打洋十八元 總發行所 上海法大馬路西聖街對過永興里一弄三號石庫門內 同德藥社虔製

天德堂 包醫 血淋白濁 魚口便毒 下疳腫爛 一切毒門 包愈

本堂在京都設局行醫已百餘年矣分設上海三馬路大舞台斜對門 ... 9923

四明銀行廣告

本銀行設上海甯波路分行先設甯波江北岸湖州府城內兩處營業章程 商業儲蓄 逐日收解 諸君請往來無不克己 活期存款 定期存款 ...

包吐血 永遠斷根

愛華香皂廠聲明

啓者本廠八月分會同廣告 ... 源餘泰 巨誠祥 逢泰 華彰 怡源康 瑞祥潤 馥記 鉅成 鴻錩祥 利順成 嚴大生 南市 恒興 德森和 萬誠昶 章尤記 其昶 廣昇祥

瘡毒斷根

仍然如是不消亦不加劇照常任事無暇計及於治病也至十二月初旬 ... 一七號養商彭壽堂謹啓

永安水火保險有限公司廣告

設一大商行羅致泰西貨品無美不備推陳出新層樓華麗中西人士移爲大觀又推廣于上海 ... 水火保險有限公司聯合澳洲香港上海等處本公司集足資本二百五十萬元在香港英政府註冊經於 ... 須從速擴張茲特分設上海爲北方之總局以爲延攬本公司保固信用辦理通融凡投水火保險者請賜顧 ... 可也 電話四千七百三十八號

◉香港總局 總司理民慶 協理郭瑞庭 ...
澳洲分局 ... 粵局 ... 漢局 ... 本埠總理 ... 各埠代理 ...

無論危深 痧氣 色能立愈 天下第一良方

... 每服四角 ...

握滬大豫鹽墾公司集股創立會通告

敬啓者本公司自春間集股以來收買草地 ... 照章程分期繳款 ... 招收已滿照章應即開會 ... 陰曆十月初六日午後二時 ... 7165

英商巴勒火險公司

本公司經理北英國火險二百餘萬兩 ... 今在申開設已二十餘年 ... 請至本公司 ... 7136

大減價 照相白金紙

本號寄售英國福齡三牌老牌白金紙每筒三元九角 每筒二元二角 大紙每筒三元 放價大特克 ... 此多交通諸君 ... 館白

血症五黑丹 立服立止保愈除根

此丹專治男婦一切吐血 ... 每盒 ... 6605

※本埠新聞※

◉辦理黨人善後之周折

▲各省旅滬黨人 因善後事宜審查不公 欵項不敷 擬要求總商會籌欵補助 特於前日由十九代表中公推關鈞等十一人前往磋議 未有結果 故昨日商董虞洽卿特邀南商會總理顧馨一到總商會公同籌議辦法

▲皖省黨人 昨爲此事特在法租界明德里皖民公會集議對付方法 決定後特將大綱通告同志 略謂善後欵項刻已公佈 審查既多流弊 分配又屬不公 哀我同志其何以堪 敝省同人業已公同表決 願與各省同志聯合一致進行 合將議決大綱開列於左 一各省同志公舉代表要求商會加欵 一對於官廳暫不具領 致公函與政府專責成趙聯璜 一對於審查全案一概推翻 一前審查員所報名冊應領欵項多有不符 俟各省新舉代表核定審查後方准具領 皖省同人公舉與商會交涉代表姓名列後 岳相如 趙小軒 胡聘臣 凌獨三 譚惟洋 闕蘭溪 王雲樑 萬竹泉（後開各代表即於昨日午後前往要求）

▲浙江黨人 昨在法租界愷自邇路瑞康里二百六十二號集議 後即分發通告 略謂官廳辦理善後 報紙露佈其支配不均 實難公允 昨日各省全體代表借北商會集議 議決請求商會輔助 要求官廳從緩發欵 今日各省設立代表事務所 再行公推代表聯絡各省集議辦法 吾浙同志已於本日在瑞康里開成立大會 當時各代表已暫行推定對外代表並住所辦事員 議決各案 但爲時匆促 吾浙同志代表恐尚未盡週知 特此佈告 凡吾浙代表務請明日至事務所接洽一切 共籌進行 是所至盼 代表姓名錄下 夏瑚鈞 閔仲謙 柳大年 徐翼 陳浩 樊松季 孫乃泰 沈季璜 朱顏 許百齊 王競白

▲江蘇黨人 昨日亦因此事決定於本月十九號（即今日）上午十時在法租界愛多亞路修德里內三百八十五號半開會集議善後事宜 特發通告知照本省旅滬黨人冊報各代表屆時赴會預議

▲湖北旅滬黨員 因此次政府所給善後欵項爲數不敷 得不償失 又因審查手續多未周詳 特於昨日組織同鄉事務所機關 并開全體同鄉大會 表決同鄉黨員屆期暫不領欵 俟與各省代表討論妥實辦法 及商請商會加欵後再行詳細分配給領 并聞該省代表除熊椿珊 王賓二人前已接洽外 又公舉潘仲蔭 袁松 王甫蓀 陳玉振 林格天 張鈺龍 向坡等專行討論進行一切 有不達到目的不止之勢

◉傳訊私運雲土之關係人

前道署顧問員楊潤之及湖北路孟淵旅社賬房顧贊庭 並前閘北光復軍統領李徵五 均因私販大宗雲南烟土案牽涉 由地方檢察廳函請公共公廨傳諭投案質訊 已迭紀前報 茲悉昨晨李楊二人同投公廨 由李之代表羅利士律師上堂聲稱 李徵五曾於上星期六投廳證明云云 並由李自行聲訴 上星期六到廳作證時 並無被告在堂 祇法警錄事等三四人 我將經過之事書明 並照在公堂所供各節逐一供明 當由錄事錄取供詞 令我簽字後 廳長欲令交保 我言南市商會並不熟悉 可否免予覓保 廳長又云爾如下禮拜五還至本廳質證 可以毋庸交保 我即應允退出 復手捕房聲明到庭實證情形等語 堂上旨爾既到廳證明 且已錄取供詞 何以尚欲傳爾前往 李答稱諒須與前周道尹對質 會審員王鑾之君商之英副領事 判李楊退去 候會商再核 又一訪函云 私運大宗雲南烟土案內牽涉之前滬海道尹周金箴 前光復軍統領李徵五 曾由上海地方廳林檢察長分別傳案 預審判令退去候傳 前滬海道尹公署科員楊潤之 並湖北路孟淵旅社顧姓司賬等訂期本月十八號下午一併到廳再訊在案 昨已屆期 楊顧李三人均未到廳 祇由周金箴帶同當時允許暫寄烟土之前道尹公署庶務員張炳生等於午後二時投廳 稟到候示 旋經林檢察長開庭 命將張炳生仍交周帶去 候傳提一干人證到案再行復審

◉集議依周塘工費問題

由滬北楊樹浦通達吳淞之依周塘 爲往來上海寶山必經之路 前經濬浦局籌議開築馬路 以便交通 曾由該局商准上海工巡捐局及上海寶山兩縣知事會詳齊省長滬海道尹交涉員等 並與閘北吳淞寶山等處當地紳商切實磋議籌欵開工辦法 詳情經紀前報 茲經濬浦局工程司函催籌欵限期答復 並已將橋樑石片斜駁岸等建築工料費估計實價銀四萬數千元 請工巡捐局迅籌的欵 尅日興築 朱局長乃訂期昨日午後邀集寶山縣張知事 閘北紳董錢貴三 淞吳紳董孫鵬濤 朱冰澄 寶山縣紳士李補花等到局 於三時開會集議 就地籌募工費 並請先由各紳董設法措墊 以應急需云

◉再誌華絲貿易之調查

我國土貨出口 向以絲茶爲大宗 翻查上星期六（即陰曆十八日）英公司輪出口載往歐洲及南北美洲與印度者 共有廠絲白絲黃絲二千二百四十一包 絲頭下脚四百二十七擔 現在絲價上等牌號如金麒麟等 每包漲銀七兩有餘 次等牌號則有降無升 至陰曆二十日本報所載華絲貿易情形 尚有怡和洋行自本年六月一號至十月十號止運往南北美洲之廠絲黃白絲共二千二百六十四包 尚未列入 今特補誌於此

◉再往佘山剿匪續誌

巨盜徐老窩子 管大肚子 嚴老九等率黨數百人 避匿佘山 由水警廳令飭鈞和兵艦協同水警再往痛剿 已誌昨報 茲悉仲發已函約水警沈兆榮 池耀宗二分署長訂期本月二十一號由滬會同出發 並先調派師船駛往瀏河 吳淞 海門 林田 穿虹各要口扼守 以防盜逃 一面由第一區署調派策電 虎威兩兵輪駛赴佘山洋面幫同協緝 務期撲滅云

◉運木商船在洋遇盜三誌

本埠各木行之運木商船 近在溫州大漁關洋面被盜刦去銀洋衣物及防護軍火 又擄去船上出海舵工等多人 曾經浙省水警廳章區長督帶永安超武等兵艦前往會剿 未獲一人 嗣經各木船與盜魁項義龍等訂立合同 每船給洋四百元 將人船先後放回 昨日滬南各木行已湊集洋三千六百元 正欲攜欵往贖 旋悉尚有永利木船亦被扣留 並責被擄出海舵工 除已放回外 尚有五人未放 該盜首現已派人在石浦海門地方某旅館守候 領到該欵 然後將五人送還 故該行等又加湊洋四百元（集成四千元）即日派人乘輪赴海門地方過付 並聞各木船共有十艘 業已陸續由寧波來滬 惟已被擊船身損壞 綜核此次損失爲數亦頗不少云

◉錢家蕩盜案公開辯論

糾衆行刦法新租界錢家蕩地方鄉民陸海潮（即陸愛堂）家之盜匪薛福仁 李哲英等七人 曾經法公堂訊實 引渡地方廳訊供判押候示在案 茲由檢察廳起訴審判廳請爲公判 審廳察閱檢廳所送之各犯供詞不盡相符 飭行封鎖遞解押送 不能擬判 因特備文移請法捕房飭令承辦此案之中西探捕人等來廳候質 昨日午後二時許 法捕房捕頭脫來沙克督同中西探捕至審判廳候示 未幾由刑庭長趙君會同檢察官賀君公開辯論 先據脫捕頭上堂譯稱 在善鐘路捕房辦公 今年舊曆七月十七夜 有九十七號安南捕在霞飛路附近荒僻處見有多數匪人在彼聚集 即鳴警笛 時有身穿長衣之一匪逸出 即被該捕追獲 是時我與他捕亦聞警追拿 當將薛福仁等拘住帶入捕房 抄出手鎗二支 並無子彈 曾向各匪研詰 咸稱前經西明如若被獲 先將子彈拋棄 並供明此事係由住在貝勒路和興里之李哲英爲首等語 次日派探前往 將李拘獲 解至公堂移送案下等語 沈德福供 在總巡捕房充當探目 七月十七夜有人知照霞飛路附近有盜刦情事 當率包探楊振福等馳往拘獲各匪 送入捕房 詢據該匪等供出爲首之犯 次日清晨即同楊振福前往和興里 將李哲英拿獲 其時李身穿短衣 脚上皮鞋染有汚泥是實 問官曰 該匪等供稱前往該處毆打偵探 該處居民有無充當偵探之人 沈探目答稱並無偵探 深查錢家蕩被刦之陸海潮係是鄉農 亦非偵探 且其家門窗箱籠當時俱被砍壞 脫捕頭又稱是日晚上十時許出外巡查 行至呂班路地方 見有十餘人同行 中有一人手持洋傘 當時並不介意 及至李哲英拘到捕房時 察得即是上晚在途手持洋傘之人 況該匪等亦稱是晚在呂班路與爲先時由李邀去吃酒 共用去洋四元飭角 此酒名爲齊心酒 吃畢即往搶刦 問官又命是晚在場拘獲各匪之西探十八 六十二 八十七 八十八 一百三十二 一百四十二等號 安南巡捕六名 又一百零八號華捕一名上堂 逐一訊問 即提李哲英 薛福仁 周德友 張德勝 羅德才 羅六揚（即張義揚） 張富貴等七犯上堂 命各捕證明 並聲明捕獲各情 旋由賀檢察官起言 訊得此案確爲李哲英爲首 邀同薛福仁等飲酒往刦 後經捕房在薛福仁 周德友二人處抄出手鎗各一支 足見此案完全盜刦 況該犯等拘解捕房初次解至公堂均無異詞 直至第二次續解公堂 忽稱有毆打偵探等供詞 查李之皮鞋沾有汚泥 顯而易見 據其所供是晚住在法界與隆小客棧中 本廳曾派警調查 並無其事 即此確可以證明李哲英糾衆行刦 毫無疑義 爰照刑律第三百七十三條請爲公判云云 並由李所邀之律師兼選任義務律師出庭陳述 略謂民黨中人此次實遭誤拘 請爲訊明發落 並將公函一件呈案 請問問官一再駁詰 各犯仍執前供 遂諭中西探捕各回捕房 李哲英等判令分別還押 聽候宣判

◉合德里發生刦案

前晚七點三十分時 有盜匪四人各持刀械 至法租界公館馬路合德里九號門牌范小雲家 以問信爲由 敲門入內上樓 搶刦二房客向爲教習李惜儂之妻朱氏金戒一只 並搶後樓同居之馮景元房中大洋八元 後由鄉人郁同喊捕 各盜始携贓而逸 事後兩失主報告捕房 捕頭飭令各探嚴緝各匪到案訊辦

◉强盜和尚逮捕

閘北養正里嚴陳氏被僧人則森等（改裝俗家人）搶去金釧一副 迭紀前報 茲悉此案首犯係僧人了根 已逃往甯波 經淞滬警廳司法科派探往甬 將該犯拘獲 前日解回上海 昨將全案人證併送地方廳究辦

◉查辦僞造郵票五誌

法捕房華探目黃錦榮 包探韓邦達 方嗣林 和芝卿 前經拘獲私造中華郵務局僞郵票之沈忠德等八人 並抄出每張五角之僞郵票三千五百張 機器銅模全副 解送法公堂研訊等情 迭誌前報 昨日捕房又將沈等提解公廨 經聶員孫君會同副領事德君在特別刑庭研訊 瞿元奎供 先在郵政局包子房 後調至快信房執業 本年七月間沈忠德來言 現欲購置製造郵票之機器 沈出股本洋二百元 因尚少洋銀 故向民人借去洋七十元 此洋實係借欵 並非民人所出股本 詎沈又來言郵票實由薛家文製造 於七月終及八月底兩次交來僞郵票二百五十元 薛又交來僞郵票四十六元 三次共代經手售去洋二百九十六元 民人除得扣頭洋十一元 後知捕房查拿 恐被破獲 故向俞小余收回僞郵票七十元 交沈銷毀 至在民人身畔抄出之圖樣 係在逃之趙美雲所繪 中西讞員問此項僞郵票除售於俞小余外 尚有何人收買 瞿供 除俞小余外 售於馬余龍得洋五十元 又售於長記得洋十五元是實 陸友文供 前爲洋貨生意 與沈忠德相識已有兩載 沈於四月二十日約民人至四馬路大中旅館 言私造郵票之機器及銅模均已辦就 合民人入股 民人一時乏洋 向弟媳借洋三百元交沈作爲股本 後於六七兩月間分得紅利洋九十元 八月十五日薛家文交還股本洋一百五十元 此次民人家中抄出之僞郵票三千五百張及銅模 均由趙美雲持來寄藏 此項僞郵票實由薛家文趙美雲兩人在文元坊內製造 民人亦去過三次 薛趙兩人現匿何處 實出不知 吳阿毛供 前爲刻字工人 現已失業 九月初五因時有素識之趙美雲來言有事相商 約同出外 當即隨趙至普安坊伊之家中 見沈忠德亦在趙處 坐定後趙言現在捕房查緝嚴緊 欲將機器寄藏民人家中 先未允從 後趙沈兩人跪下哀求 並允酬勞洋二十五元 先給洋兩元 故此允從 機器由趙雇車裝載 即交民人押運回家 嗣因家中房屋狹窄 難以藏放 故轉寄在城內三牌樓地方姑母姚氏家內 至晚上向趙等找取酬勞洋二十三元 已經逃去 洋未取到 即被包探拘獲是實 訊至此時已過午 中西讞員判一併還押 候再覆訊

◉日人控告華人之大題目

日本人荒牧籐三在公共公廨控告甬人陳鵬飛在寧波地方將伊所開戲園門首懸掛之日本國旗撕毀 並肆行兇毆等情 前日午後由會審員王鑾之君會同日副領事加籐君開特別刑庭研訊 先由原告代表律師上堂陳述案情 訊之被告亦延律師到堂辯稱 此事發生內地 應歸內地法庭訊理 並要求准將被告交保候訊 中日兩讞員會商之下 判陳押候訂期再訊

◉七誌自來水龍頭上之炸彈

太倉人吳彩臣曾將炸彈放於新世界附近自來水龍頭上 希圖害人 適虹口捕房包探侯松山經過查見 將吳逮廨 炸彈帶回捕房 查得吳係受人指使 圖害蔣榮坤 並將捕房將牽涉之陳履昌 陳榮昌併解公共公廨 訊明兩陳交保 吳押候訊究在案 昨[illegible]讞員會同[illegible]特別公堂復訊 [illegible]到堂代表

德醫董振民

董君自德國醫科大學畢業後 復臨診于寶隆醫院與德國諸專科名醫精究多年 于內外科產婦兒科眼科耳鼻喉科及精神病科均有心得 之秘以德國最新最良法施治 奏效迅速 而流弊絕無 [illegible] 診金一元 出診下午四時至八時 診金五元 貧病不計 提早逾時加倍 急症隨請隨到 新藥戒烟 [illegible]

[illegible]

常熟裕泰紗廠召租

本廠因借欵及王子[illegible]現欵[illegible]無力[illegible]出租 如有[illegible] 承租者須由號家介紹請至上海閘北又貨角裕通紗廠賬房面議可也

孟馬培之徵君孫際周先生來申

先生幼承庭訓 學[illegible] [illegible]

費紹消[illegible]徐相宸

[illegible]

先由捕房代表牛門律師投案陳述案情繼由兩陳之代表律師到堂辨護並據兩陳供稱被告吳彩臣曾經供明與我等並不相識我等與吳從未謀面串令將假炸彈向陳等騙洋並無謀害情事是實中西官判兩陳仍交原保吳還押候再訂期研訊

◉慶祝總統壽辰

楊護軍使以本月十九日（即今日）爲黎大總統壽辰特飭參謀長趙聯璜及步兵十五團與由松調滬之十三團劉龔兩團長於今晨各率所部三營官佐齊集軍署舉行三鞠躬禮各士兵亦行徒手三鞠躬禮其步兵三十八團馬團長製造局李總辦海軍總輪機處長王齊辰海軍船塢總辦劉冠南等亦於今晨齊集製造局公務廳舉行祝賀工匠士兵一律休假一天

江蘇交涉公署門首紮有松柏鮮花升旗懸燈有民國萬歲總統萬歲等字樣並於招待室設置西餐樣備有上等西式茶點招待外賓海關監督公所今日亦升旗懸燈並致函新關一律懸旗慶祝滬上各公署機關今日均停止辦公一天

◉上海縣議員定期集議

上海縣議員通訊處昨致各議員函云回復地方自治業經參衆兩院議決咨達政府本處定於本月二十二日即陰曆九月二十六日下午一時假也是園開談話會務請親臨

◉地方自治研究會記事

本邑地方自治研究會會員朱潼爵昨日提出議案五條（一）自治經費（二）市鄉橋路（三）演講農業（四）城廂水溝（五）衛生工程會長李右之以所提五端均屬地方自治要點極爲贊成允俟中央恢復自治命令發表後即行着手進行云

◉棉業聯合會職員會紀事

中國棉業聯合會業已成立昨日下午二時仍在吉如里花衣公會開職員會到者除正副會長沈潤挹薛文泰周少卿外其餘七團體共有六十餘人當經舉定許松春爲北市火機花衣經濟科團長程西山爲南市花行團長陸連生爲北市花行團長吳季農爲通州花商團長顧文耀爲餘姚花商團長高价人爲太倉花商團長陳質甫爲經紀團長包惠卿爲會計員金錫之吳梅卿爲交際員周子雲張子卿爲庶務員陳幼甫王莖九爲文牘員舉畢旋經正副會長聯合會草章與衆公閱一致贊成茲將草章錄後

第一章　總則　㈠本會集合上海南北市花行火機花廠通崇海餘姚太倉花業各團體暨經理人組織而成凡中國棉業團體如欲入會者得隨時加入故定名曰中國棉業聯合會　㈡本會以聯絡情誼團結能力實行棉業改良暢銷土貨挽回利權爲宗旨

第二章　組織　㈢本會應設職員如左（甲）正會長一人（乙）副會長二人（丙）會董十四人內分經濟會董七人交濟會董二人文牘會董二人庶務會董二人會計會董一人（丁）評議員二十八人（已見前報）遇有重要事件發生須專員調查時得有會長於評議員中指定若干人兼任之（戊）書記一人（己）庶務兼會計一人　㈣嗣後臨時加入之棉業團體應照章選出會董二人評議員四人到會惟選舉正副會長之權須俟下屆選舉時加入　㈤本會職員除書記兼會計一人係有給職之雇員不限於會友外其餘均爲名譽職

第三章　選舉　㈥本會上開團體之間志俱爲會友均有選舉及被選舉權選舉手續由各團體各舉會董二人評議員四人到會再由選出之會董評議員中公同投票互選正副會長　㈦會董評議員如被選爲正副會長其遞遺之會董評議員額由各該團體以次多數遞補之

第四章　任期　㈧本會各職員任期以一年爲滿期滿時照章選舉再被選者得連任但雇員不在此例（未完）

◉青浦旅滬同鄉會記事

青浦旅滬同鄉會前日在英租界大馬路保安堂開成立會已誌本報現設事務所於三馬路華報館樓上昨日午後四時開評議員會推定曹祖參方炎初顧叔廉爲文牘員張子良倪寂華爲會計員汪仲良邱介帆張顯伯爲庶務員徐達環周藻林等爲調查員葉養吾支彷侯等爲交際員旋將一切進行事宜議定辦法並注重調查以期會務發達云

◉嚇詐鉅欵之結果

安徽人周夢九孫傳如常熟人張味君南京人李惠甫曾將住居公共租界內鹽商倪榮甫之子倪文瀚誘至法租界白爾部路某號屋內無端閉鎖出示手鎗嚇詐鉅欵嗣因同黨意見不合將倪文瀚釋出訴知乃父報告捕房將周等四人一併拘解公共公廨經中西官訊明判李惠甫開釋周押西牢半年孫張各押三月在案茲孫張二人在押期滿昨由捕房解送公廨請示中西官判均函送上海縣知事署分別遞解回籍

◉武進學務委員來滬參觀

武進縣二區學務委員程權（字輿可）三區王治琳（字主瑩）四區李德章（字釋之）六區施澤渭（字幼卿）七區陸權（字芸生）八區劉邦鎮（字耐齋）九區嚴棠（字振聲）十區朱而圭（字規聲）等八人現由南通縣參觀學校竣事於昨日來滬參觀各校到滬後即至上海市學務委員辦事處謁見學務委員賈豐芸請爲指引賈委員先款以午膳暢談良久然後偕赴省立第二師範附屬小學縣立女子高等小學市立貧民初等小學等三校逐一參觀

◉揑報沙船失事之澈查

滬南久大碼頭新記公司新增盛沙船上耆民孫勤甫舵工袁耀福因勾串各夥友如崔慶寶高順寶等多人在佘山洋面將在船客貨布疋等通同江北船戶徐長利駁至呂四場盜賣得價瓜分揑報失旋被該公司查明與相除追還布疋四十件外已將一干人證及徐之船夥韓友三等送由一區署轉解地方檢察廳預審在案茲由林丞長致函南商會正副會長謂據韓友三所供頗爲支離核與指控各節大相逕庭請煩切實調查以憑核辦云云

◉補提拐案關係人

武進縣安尚鄉人錢惠吉之姪孫媳秦氏前被秦爾喜誘拐來滬藏匿天保里由錢來申尋獲拐控四區一分所轉解司法科經武進縣備文移提歸案究辦曾記前報前日該縣又派法警唐鴻持文來滬補提此案從犯鄧王氏王燮金母女二人解回該縣併案究辦

◉檢信人舞弊之結果

卡德路郵務分局控檢信人朱阿巧私取三分郵票三張由捕房朱拘解公共公廨訊供收押在案昨晨復訊由分局經理倪姓證信人徐阿根等先後上堂證明被告舞弊情形訊之朱仍推賴中西官以已由見證將實未便狡賴判朱押西牢三月示儆

◉設謊違犯刑律

老閘捕房七百七十二號華捕控發與機器店主褚永祥將自備馬車縱令馬夫劉大在西藏路兜攬主顧當由公共公廨將劉褚二人傳案訊判各存洋五十元保出候傳齊人證再訊在案昨由捕房將褚妻陸氏及坐客婦人鄭林氏傳案質訊據鄭林氏稱與褚妻並不相識該馬車由服房代雇曾出車資洋二元餘不知情訊之褚延律師到堂代辯中西官以褚會嘗其妻與鄭林氏相識即令陸氏上堂質詢是時褚之代表律師復稱陸氏所辯之陳姓另有其人現居法租界等語堂上以陸氏令人到堂謊供違犯新刑律第三十一條判氏交保候傳陳姓到堂質證再核劉大罰洋十元充公褚永祥開釋

◉聲訴誣指擄物之原因

塘山路五百二十五號門牌居人周瑞山控姚金明混名鎗花阿四在培克爾路一千四百八十二號門牌茶館內擄取錶表等情昨由捕房將姚拘解公共公廨請究原告偕證楊昌富投廨前情訊之姚供實因楊昌富私帶紅土五包被洋藥公司調查人陳大寶搜去疑我指使將我兇毆並誣指擄表請爲查明澈究中西官判姚押候查明再訊

◉聚賭抽頭之懲罰

粵幫賭徒蘇協蘇洪李四彭琴會阿虎梁阿惠徐阿五李阿瘋等因在北四川路二百三十四號門牌聚賭抽頭被捕查獲將蘇等一併拘解公共公廨訊押在案昨晨復由捕房將蘇等解廨復訊即據中西包探投案訴明將被告等拘獲情形並將賭具呈案請究訊之蘇等供詞互推中西官判各罰洋三十元充公無洋改押一月賭具銷燬

◉勾引軍人賭博

淞滬警廳長徐國樑查得高昌廟及外日暉橋近來賭台甚多往往勾引海軍放假軍人入內聚賭實屬可惡故於昨日訓令高昌廟李巡官速往查拿務獲懲辦

◉押店失愼

前晚九時新閘愛文義路一千六百號門牌永昌押店內忽然起火由捕查見奔新捕房知照救火會西人立驅皮帶車前往澆息計燬房屋一間

◉幸未燎原

昨晚六時半公共租界北京路七十二號門牌泰亨源銀爐內正在鎔化碎碎不意煤火上騰墜於涼棚上燃着霎時紅光燭天由捕房查見電話報告總巡捕房通知瞭望台鳴鐘警告救火會西人立驅皮帶車馳往灌息祇燬去蘆蓆數張當未熄時經巡捕通班中西包探均到場彈壓云

◉女子服毒殞命

江北婦人張胡氏住居美租界西華德路資和里九弄第三十四號門牌曾將餘屋轉租於表姪女衆褚氏姊妹同居前星期褚氏之妹失去銀鍊一條疑係胡氏長女招珍所取當向詰問致起口角褚氏姊妹遂遷居同里七十九號屋內並央親戚李爲慶向胡氏母女服禮了事詎招珍氣忿不平於本月十八日午後潛購嗎啡吞服圖盡未幾毒發爲其母覺察違送新閘廣仁女醫院求救延至前日傍晚因毒致命而死經送斐倫路驗屍所昨午經公共公廨中西讞員王康二君蒞所驗明委係服毒斃命屍母張胡氏供稱女年十八歲並訴明起釁原由請求察核飭先具結收殮着於下午二時半赴廨候訊

◉瘋婦倒斃

江北人張國泰之妻劉氏因患痴病時常飄流在外張以拖車爲生無力爲之醫治前日該氏倒斃於烏鎮路上由地保通知屍夫投報四區警署報堂收殮

◉毆傷頭面

江北人馬大寶家住海昌路前日有洲立本朱步雲二人前往尋釁將馬之頭面毆傷由四區巡警拘解司法科訊明判洲押七天朱押五天以儆

◉婦人投河遇救

粵婦黃顧氏前午後在北四川路橫浜橋投河圖盡當經行人王紹周瞥見下水將氏撈起送至捕房轉送公共公廨昨由官媒將氏投案並示據氏供家居虬江橋二百十號門牌餘語吞吐中西官判交其夫黃漢庭領回諭後勿再輕生

◉醉漢毆傷車夫

黃包車夫陳阿二昨載一酒醉洋人在途驟以久不名一錢向之索取反被毆傷頭面等處由陳報告捕房捕頭命送同仁醫院醫治聽候查核

◉流氓拆梢行兇

昨有流氓某甲在東嘉興路向某乙拆梢不遂行兇肆毆乙投報哈爾濱路捕房捕頭派探嚴阿慶將甲拘入捕房押候解廨究辦

◉搶匪禁錮三年

謝蘭若控龔杏生在興路攫取絲繭昨由捕房將龔拘解公共公廨請究原告偕證王和生等上堂訴明將被告追獲情形訊之龔供認不諱判押西牢三年示儆

◉浦東同人會定期開會

浦東同人會定於十月二十二日（即舊曆九月二十六日）假滬城也是園開會籌議會務進行辦法昨已發出通函知照各會員屆時蒞會集議

◉變通文職任用程序

江蘇交涉公署昨奉外交部訓令開准銓敘局咨開本局呈擬變通文職任用程序一案請提交國務會議茲奉國務院訓令內開據該局呈擬變通文職任用程序一案茲經議決照辦合亟令行該局查照分行知照可也等因相應抄錄原呈一咨請貴部查照辦理並行所屬遵照等因准此除分行外合亟抄錄原呈令行查照附錄原呈如下　敬呈者竊查薦任文職原定任用程序凡京外各官署薦任文職缺出均須先期開具擬薦員名資格履歷及辦事成績咨局審查相符再行呈請任命其資格不符者由局駁復並經呈准將經局審查員名隨時開單與秘書廳接洽以憑辦理任命歷經遵辦在案又查文職任用令施行令所載甄用人員未經註冊分發及高等考試未經奉行以前如無與文職任用令第四條相當人員時得先儘分發或學習人員中遴員接署如無此項人員時應就具有文官甄用令第一條及高等考試令第三條各款資格之一者遴員署理現在甄用考試雖經先後舉行而所取員數無多自屬尙不敷用擬請暫爲變通凡屬合於甄用令第一條及高等考試令第三條各款之一者均可遴薦則登進之途稍寬而任用又不致漫無標準惟仍須按照原定程序先行咨局審查相符再行呈請任命事關任用應請提交國務會議議決施行是否有當伏候鈞裁

◉誌謝

本月十四日中華書局總店開幕前往道賀者蹤趾相接頗極一時之盛昨承惠贈紀念品四種均極優美書此以達謝忱

❋氣候報告❋

（上海徐家匯天文臺）

▲已過者之報告　十月十七日抵北海道之低度越庫里爾斯而去天時早涼下午暖　十八日上海天氣晴暖而多雲微風轉北向氣壓仍高於累年之平均度　十八日下午四時前二十四小時內上海氣候溫度至高七三·六至低五四·二去年同日至高八三·四至低六四·四

▲未來者之推測　十八日下午四時三十分豫測天時而多雲海濱一帶有秋季信風

❋來函❋

◉辦理黨人善後事務所來函

逕啓者頃閱報載滬上黨人善後事務所審查會會員啓事內稱黨人名册分甲乙丙三種一節查審查會原議審核各黨名册分別甲乙丙三種由會董議其甲種係認爲審查合格者乙種係認爲業少閱見無從審查者丙種係概不承認者經審查會於初次審查各册之後即將此項啓事送交本所囑爲登報正在核辦間又經審查會將丙種名册提出復加審查有改列甲種者有改列乙種者已歸數餘併並無丙種名目所有審查會原交啓事一件與事實不符故未經照登本日報端忽行登載殊覺詫異誠恐有所誤會特將原委申明即希貴館登錄來函爲荷　辦理黨人善後事務所啓

◉陳仲倍來函

昨日貴報本埠新聞載婦人自盡續誌第二節有淩虐不堪以致自盡等語閱之不勝駭異查陸氏係鄙人繼室並非姘識姑媳之間素極和睦附近鄰居莫不知情至面上傷痕因死者於旬日之前面部患一疔瘡曾經開刀療治並無別故況投報地方檢察廳請驗者係鄙人命子菊生具名亦非姚父費偉如出面當檢驗時費姓父子在場目覩均無異言事關名譽不得不請求更正素稔貴主筆主持公道實事求是乞將來函賜登報端感佩無既　陳仲倍鞠躬

◉上海孤兒院徵求彩品啓

敬啓者敝院開辦迄今已屆十載均賴各界善士源源捐助諸孤兒咸慶更生實深感佩茲値歐戰風雲兩次革命遂致市面遲滯經濟不敷敝院同人憂形於色乘國家大局已慶和平且值年古大有五穀豐登諸大善士自必樂爲輸助爰倣去年辦法徵求品物售劵開彩舉行三次菊花大會俾嗷嗷待哺之孤兒不致成爲餓殍用特敬懇各界諸大善士無論五金雜貨罐頭食物綾綢布疋皮鞋呢帽古董玩器以及名人書畫等件多多益善共樂捐輸成斯善舉如蒙慨賜敬請寄交五馬路口日清公司對門敝院事務所內當奉收條再行彙入報告廣揚仁風諸大善士福壽綿長敝院三百孤兒同深預祝臨穎無任翹企之至謹肅奉求敬請善安　上海孤兒院同人謹啓

◉柏文蔚來函

敬啓者鄙人自民國五年共和再造始返上海與二三同志組織一中華保險公司當將華僑合資公司全盤生意收買彼此立有約據至人欠欠人一節係指合同載明各欵而言合同不列入者中華公司概不負責昨閱貴報有保險公司之股欵糾葛一條合閱鄙試問有何名譽而能爲合資公司之董事耶濫空結撰本不足爲重輕但鄙人於合資公司本屬新舊交替界限自宜分清以今日中華之董事誣指爲昔日合資之董事事理分明用特函達一切請附入貴報代爲更正以免閱者誤會　柏文蔚謹啓

❋雜評二❋

◉教育計劃

（訥）

說者謂中國之教育受屢次內亂之影響而退步何以退步以學校不能擴充或且停閉則成績少矣斯言誠然然吾謂其影響猶小焉者也無進步之大原因則不在是既自清末辦學以來所謂中學小學及各專門學校非偏地林立者乎學生之卒業者不以千萬計乎中國之教育雖不能言普及而十分之一則固已及之者也然試問此十分之一其所貢獻於國家有幾何社會所受之利益又幾何此則不能不歸咎於辦學者之不善矣其所不善之點第一在無統系第二在不切實無統系則求學無門徑不切實則所學皆無用此其害之最甚者也

今聞教育部之計劃首先注重於此中國教育其漸有改進之望乎

商務

國外匯兌 十月十八日

(以上匯規銀一千計算)

銀行電匯 上海匯至倫敦 三先令一辦士一二五
銀行即期 三先令一辦士一八七五
銀行四月期 三先令一辦士三七五
銀行買進四月期匯票 三先令二辦士一三二五
個人四月期匯票
帶現匯票
四月定貨 三先令二辦士十四三七五
又六個月匯票 三先令二辦士十六八七五
大條銀 三十二辦士三一二五

上海匯至法國(以上海規銀百兩計算)
銀行電匯 四百二十九佛郎五
銀行四個月買進 四百四十四佛郎五

上海匯至紐約(以上海規銀百兩計算)
銀行電匯 美金七十三元六二五
銀行四個月買進匯票 美金七十六元三七五

上海匯至香港(以香港百元合上海規銀)
銀行電匯 七十一兩五

上海匯至印度(以上海規銀百兩計算)
銀行電匯 二百二十九個羅比七五

上海匯至日本(以日洋百元合上海規銀)
銀行電匯 六十九兩三七五

金市 十月十八日收盤金價

現貨標金 三百三十八兩五錢
沙合赤金 三百四十七兩五錢
足條金 三百四十六兩五錢
銀樓門莊首飾赤金 每兩五十一元
銀樓門莊首飾足紋銀 每兩一元六角五分

錢市 十月十八日收盤行情

英洋 七錢二分三釐五
國幣 七錢二分三厘五
小洋 六錢三分七釐五
銀拆 一錢五分
轉眼 一錢五分
洋找 七錢二分三釐五
錢找 一千二百文
衣牌 一千三百六十文
銅元 一百八十七文
市錢 一百五十十文

股票證券 昨日交通公司報告

橡皮 [illegible]
陳時 [illegible]
公益紗廠 又買 二十五兩
東方紗廠 七兩

四年六厘內國公債 售出 五十七元
又 購入 五十八元
三年六厘內國公債 售出 七十六元五角
又 購入
八釐內國公債 售出 一百三十八兩五錢
招商局航(庫平) 又 三十二兩七錢五分
通商銀行 購入 三十九兩
交通銀行 又 十九元
漢冶萍 售出 四十一元
浙路證券 又 四十九元
蘇路證券(除四期) 購入 九十折
浙江興業銀行(除七期)(已繳三期)
證券交易所報告

糧食

昨日滬南米市銷路頗爲暢旺，市價又跌落二三角不等，茲將市上開盤大市行情錄下（每石）

蘇同新粳 六元三角
唯亭新粳 六元二角
正義新粳 六元二角
錫幫新粳 六元五角
錫幫廠白粳 七元三角
錫幫機白粳 六元六角
角里新白元 七元四角
常幫陰元 七元
常幫新白破 七元六角
常幫機白破 六元五角
青角廠白破 六元一角
松江新粳 六元一角
北坼新粳 六元九角
黎里新粳 五元九角
泗涇新粳 五元九角
角里客秈 五元六角
遂江大子 五元
嘉興廠白秈 六元
嘉善羊尖 六元

雜糧

昨日客米未曾開價，惟漢口乍豆、沙菜豆、寧波豆及九江芝蔴等價，開如下：

漢口桃豆 每擔銀二兩四錢
又 菜豆 二兩三錢五分
又 乍豆 二兩
又 高小麥 二兩七錢五分
九江 芝蔴 五兩四錢二分
九江 芝蔴 五兩四錢
漢州 芝蔴 五兩六錢
寧波 窰豆 二兩四錢五分
沙赤豆 每擔洋四元五角五分

油荳餅

昨日滬南慎記號到沙船二艘，茂興號到牛莊荳油四百件，青口夾艙荳油一百件，錄下：

叙源號 牛莊荳油 十一兩五錢
恆盛號 青口荳油 十一兩
茂興號 夾倉荳油 九兩
又 泊兒生油 九兩三錢
(以上南規貨)
益元 牛莊荳餅 一兩六錢五分
九江 三羊子 二兩八錢五分
天津 荳 二兩七錢
九江 遲荳 二兩
(以上北規貨)

絲市

昨日滬南絲市頗有進展……洋行買去辦絲：

公平洋行 買八十包
達昌洋行 買五十一擔
安利洋行 買二十五擔
怡和洋行 買十三擔
又 象牌 十七包

茶市

昨日（星期三）到……

花衣

昨日通州花衣……

通州花衣 每擔銀二十三兩四錢
又（棧房過磅） 二十三兩
太倉上花衣 二十四兩
又 次 二十三兩
南市四牌子花 二十二兩二錢
又 二十二兩

紗市

……

十六支 水月 一百二十二兩
十六支 寶塔 一百二十一兩
十六支 寶鼎 一百二十兩
十六支 雙虎 一百十九兩
十六支 雲鶴 一百十七兩五錢
……
二十支 ……
……

本機布

起下禮拜……

……十六磅 湖北天字 銀五兩一錢
又 怡和九天 五兩九錢五分
又 九大字 四兩九錢五分
又 三新天 四兩七錢五分
又 五馬頭 四兩七錢五分
十五磅 雙翼 四兩六錢
十四磅 喂馬 四兩四錢
又 牧羊 四兩四錢
又 恭喜 四兩四錢
又 雙馬頭 四兩三錢
又 猴馬 四兩三錢
十三磅 新雙馬 四兩一錢
又 雙象 四兩

輪船進口出口

十月十八日（禮拜三）進口
新北京 由寧波 太古公司
新寧紹 由寧波 寧紹公司
新濟 由烟台 招商總局
基隆丸 由福州 大阪公司
和丸 由長江 怡和洋行
鎌倉丸 由日本 日郵公司
山城丸 由日本 日郵公司
得利 由海參威 義順會社
保安 由烟台 郵船會社

十月十九日 出口
廣利 開往長江 招商總局
岳陽 開往長江 日清公司
海口 開往香港汕頭 太古公司
新和 開往汕頭廣東 怡和洋行
聯利 開往長江 招商局

十月二十日 出口
廣安 開往福州 鴻安公司
長順 開往天津 招商總局
泰安 開往香港廣東 怡和洋行
廣生 開往台灣 大阪公司
大九 開往福州興化 日清公司
湖北 開往長江 德和公司
以昌 開往威海大連 太古公司
武智 開往青島 太古公司
通州 開往長江 大阪公司
基隆丸 開往烟台天津 大阪公司
瑞和 開往長江 怡和洋行
官升 開往寧波 太古公司

十月二十一日 出口
新京 開往天津 招商總局
鎮江 開往長江 太古公司
寧陽 開往牛莊 日清公司
安徽 開往香港廣東 太古公司

老聾竟能復聽

……大凡有一病必有一藥，……已七年……

南京四牌樓陳子祥謹告

【五康號】【皮貨】【大放盤】

本號主人親往山西關東張家口一帶專辦灰鼠羔皮等貨，業已到申，特設門莊零批，發特別放盤，價不合，任憑還洋，如蒙大雅賜顧，……

中華銀行廣告

本銀行開設北市福州路……商業儲蓄櫃……往來存款……抵押……

萬國儲蓄會開彩報告

昨日爲二千元儲蓄會舉行四十九次開彩之期，所得彩金號數及得彩姓名住址列下：……

興業公司 無錫新世界旅社開幕大披露

本公司旅社開設在滬寧鐵路無錫車站……定於陰曆九月十八日正式開幕

京都達仁堂樂家老藥舖

如意狗皮膏、東阿膠、全鹿丸、參茸藥酒、虎骨藥酒、參桂鹿茸丸、參茸固精膏、安坤贊育丸、救苦金丹、萬病回春丹、保赤萬應散、秘製鹿胎膏……以上數種爲我北京同仁堂著名靈效之品，諸君光顧爲荷

上海英租界……天津……

梅毒無憂

吉住醫院

虹口有恒路三十四號 電話三零七二 設有病房入院隨意

本院最新發明……新新六零六號……吉住醫院謹啓

艾羅補腦汁

功效

一治精神疲倦四肢怠惰
一治頭痛頭暈偏正頭風
一治眼目昏花迎風流淚
一治耳竅閉塞耳鳴耳聾
一治腰脊疼痛腰痠腰軟
一治運化無力胃呆胃寒
一治男子腸痿精寒精滑
一治女子痛經閉經倒經

定價 大瓶二元每打二十元 小瓶一元二角半每打十二元

◎總發行上海三馬路中法大藥房 分售處各埠各大藥房

沈銘昌啟事

……

上海中法實業銀行廣告

本銀行係股份有限公司……

劉茂六 徐君承 啟事

啓者鄙人等承依寶利洋行聘爲正副買辦業於本月十六號即二十日接事所有前買辦經手事件往來欵項概與鄙人等不涉特此佈告

上海福興洋行專售

最新式織緞機器、麵機器織布織機、花邊電光紗引擎打打掛、米磨粉大小機器

河南路如意里

始創婦科 經期腹痛露

……

男式公司

新到每件五元、衣價十五元……
南京路……公司

廣東仙壽窩 立愈癩疥瘡藥

……

可禦狂風 林背螺絲 螺絲門戒子

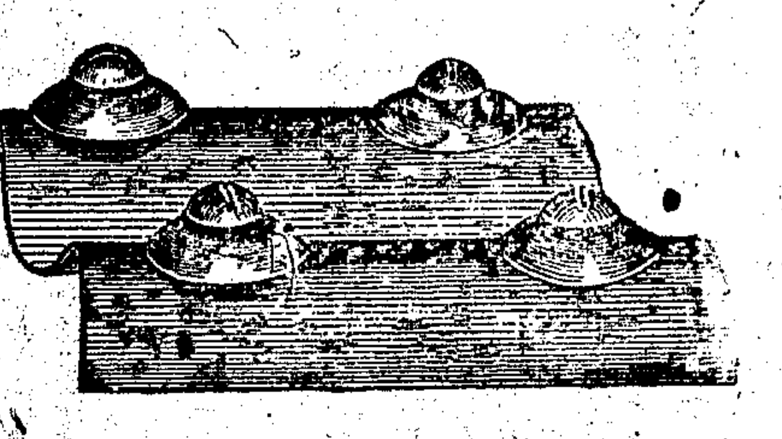

林背螺絲門介用以釘白鐵瓦等穩固無四雖遇風決無傾倒之虞英國政府水師陸軍鐵路以及著工程師等無不購用此林背螺絲門戒

不灰木水門汀片
平片 厚一分半 長八尺 闊四尺
五輪片 厚一分半 長八尺 闊廿七寸
小片 色分紅藍兩種 厚一分 十五寸六方

欲詢價觀樣請駕臨經理處開洋行面詢可也 上海九江路拾號 電話第二千七百九十六號

婦女養生寶

此寶爲主治婦女經病及調養脾胃兩經之聖藥無論孕婦能調經種子有……每瓶一元……

總發行上海五馬路棋盤街中洋大藥房 各埠各大藥房分售處

天蟾舞臺

九月念三夜戲　寰球歡迎全體藝員拿手傑作

梅蘭芳

姜妙香　姚玉芙

紅樓夢　晴雯撕扇　千金一笑

墜扇　逢怒　特寵　生嗔　赴飲　獨行　待人　悶坐　乘涼　掃榻　薄醉　還軒　調玉　妒花　千金　一笑

王鳳卿

黃鶴樓　過江　赴宴

紅樓夢爲中國閨閣傳奇之第一部佳話晴雯撕扇尤爲風流韻事梅大藝員以天生麗質窈窕傳情得姜姚二君爲其素來連手妙造自然珠聯璧合王大藝員之黃鶴樓更神妙欲到秋毫巔是以趙蓋兩大藝員匹配天寶圖因紳商特煩情不可却均于即晚登場務希光臨從早

天蟾舞臺

九月廿三夜演藝員拿手好戲

注意減價十天

夜戲價目

三層頭等	二角
三層特等	三角
頭等正廳	五角
特別官廳	一元二角
最優官廳	一元四角
特別包廂	一元二角
特別花樓	一元五角

趙君玉　蓋叫天

綠月樓　小如意　林樹森

紳商特煩全體文武藝員一齊登檯頭二三四本

劍俠天寶圖

此戲一出即承社會歡迎膾炙人口紳商久欲煩演推情重排惟四本一奏情節甚長希早臨賞光爲荷

遺失派司

茲有西七月卅一號筑後丸進口EO1892—C 1/29嚦洋針派司一紙計五件尙多二件今因遺失己向海關聲明作廢另補特此登報聲明　新記啟 2454

遺失提單

遺失寄字第一百零九號蔴油念四隻押滙提單一紙該貨由張慶祥本人親自提去如有人拾得作爲廢紙特此聲明　裕記通告　愼白 甲2482

遺失派司

茲有四月二十二日阿波丸進口40X 28㊞4391.2唛頭蔴袋派司一紙計廿五件業經遺失除已向海關聲明作廢另補新派司外特此登報布告　盛發源啟 2578

法界天聲舞臺禮聘全國歡迎坤角廿三夜戲

真正　青衣花旦　擅長鬚生

小香水

黃桂香得道

▲黃桂香得道卽三世修爲青衫戲中唱做最重之戲其中情節之佳十倍於大香山妻黨同惡報等惜滬上無擅長此劇之角色故不常演唱前日有客帮及本帮許多顧曲家來函云小香水藝員演此劇之佳爲寰球無匹敢煩排演俾某等於無意中得以重聽九天雅奏不勝切盼之至云云故本台主商請該藝員幸蒙慨允茲特定於念三晚開演望早定佳位一聆人間絕唱

商辦新舞台

九月念三夜准演九十本

就是我

請看烏衣當面化裝逃走眞有神出鬼沒之妙骨谷骨石被擒放在火車道上便人觀之縮舌培師救雪花在繩橋上逃走尤爲特色並有太陽電光炸彈炸橋眞是空前絕後請臨一觀方信言之不謬也

代演空城計　全本同惡報

海蜃樓活動影戲園

任城內九畝地　新舞台北首

▲今天續演偵探新片帶貨逃稅者

▲連台四十六本秘密艷情偵探奇案（第廿九、三十、卅一、卅二本）却潑崙得報　百萬金

▲第十七十八集（禮拜一續演）百萬金

注意　夜戲每晚開演第一次七點鐘至九點一刻　第二次九點二十分至十一點鐘止　日戲逢禮拜三六開演　價目二角　幼童一角

鏡花園念三日戲比武藹緣球

九月念三夜戲

林芳錦（山東遊）　裘湧棠　潘得勝　楊子和　小鳳彩　張寶香　林芳錦　史亦奎　胡鳳林　陳素雲　陳乜秦　陳兆峯　陳小貴

新編後本雙鳳緣◀

共和活動影戲園

西門外方板橋

▲今晚戲目一覽表

破天荒第一秘密好戲　此片有四十六本之長

偵　接第　黨魁逃出將仇報

查　演七　小女被因誘父來

五　四本　仗義俠智救嬌娥

五起　誘黨人箱沉大海

百　六至　觸炸彈鳧水逃生

集十　六二　扮朋友海濱遊玩

萬　大本　古玩肆中即巢穴

金　本止　新聞記者亦遺殃

最著名　牛文錢　四大　廿四夜起　大團　即禮拜五　本園　連演四天

愛倫活動影戲院

在美界海甯路　鳴盛梨園原址

每晚七時起十一時半止輪流排演二次　禮拜六禮拜日加演日戲准二時半開幕　禮拜一四更換新片　●今夜特演雙齣大部連檯好戲　最新滑稽影片▲先生發老騷▼

頭二本（女戲迷）第七集第十三十四本

天下馳名連檯念八本探險新影片　謀○估○新○世○界　第八集第十五十六本

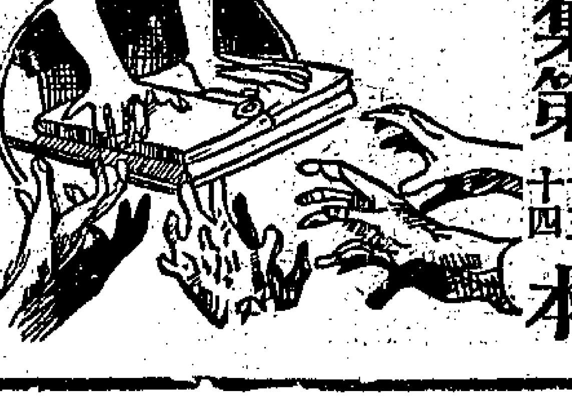

價目　登樓特等三角　頭等二角　正廳頭等二角　二等一角

新世界

增廣遊藝場各種遊藝時間以娛來賓

八月初一日起門票二角升降梯三角日夜一律

二層樓

加演女子文明新劇

第一次三點半至五點半

第二次六點半至八點半

第三次九點半至十一點半

三層樓書場

二點至二點三刻	曹少堂
二點三刻至三點半	周珊山
三點半至四點一刻	謝品泉
四點一刻至五點	謝少泉
五點至五點三刻	吳小石　吳小松
五點三刻至七點	天津班
七點至七點三刻	曹少堂
七點三刻至八點半	周珊山
八點半至九點一刻	謝品泉
九點一刻至十點	謝少泉
十點至十點三刻	吳小石　吳小松
十點三刻至十二點	天津班

樓下影戲

第一次髦兒戲二點至四點一刻

第二次影戲四點半至五點半

第三次髦兒戲五點三刻至六點三刻

第四次影戲七點至九點一刻

九點半至十點半

十點三刻至十一點三刻

動物院內聚各種珍禽異獸羅列一園閱　之頭足增人興趣並設彈子房供客娛樂　二層樓內特設大商場及文虎社備賞　大茶室及各種西洋鏡哈哈鏡等各種玩

具中餐菜券五角一位一元二位二元四位三元六位四元八位西餐券每位大洋一元均遊資在內

自由談

游戲文章

戲代辮子大帥答瘦蝶書　（劍秋）

先生書來俺拆開一瞧不知講些什麼就命俺最得力的軍師萬老頭子讀給俺聽他說先生書中劈頭第一句便稱俺爲辮子大帥哈哈先生差了本帥的辮子不是誇口除了三歲孩童誰人不知那個不曉何須先生說得先生知不信俺來把本帥的辮子歷史講給先生聽聽本帥這條辮子出了娘胎以後就非常寶貴丱毛時候天天把他梳洗後來當了老總（俗呼兵爲老總）益發居爲奇貨平時拖一綹八兩重的辮線打起仗來把他盤入靑布裏頭遇了敵人情願給他砍腦袋決不願把這條又黑又光的豚尾割去的這便是辮子史的起點中年以後這條辮子就漸漸交入佳運由小兵的辮子一躍而爲軍官的辮子那時慈禧老佛爺在位本帥入覲之際老佛爺也大大賞識賜俺一個特別勇號叫做哈叭狗你想哈叭狗的尾巴怎樣可愛這是辮子最光榮的時代民國成立一般政府大老都把辮子剪去人人說道本帥的辮子也要保不住了豈人把俺唾罵報紙把俺譏笑就是袁皇帝也再三派人勸本帥總不理會盤踞徐州做俺的辮子軍統領他們畢竟奈何俺不得這是辮子最倔强的時代也是最赫赫有名的時代總而言之本帥這條辮子世界聞名不但中國人知道就是外國人也無不曉上海的英文報紙且把俺辮子大贊特贊說本帥的鬍髮雖白那辮子却又烏又黑（見前數日英文某報）足見本帥這條辮子的價值了哈哈先生俺老實告訴你罷本帥這條辮子要保存到底了若要俺剪辮子除非蹺辮子

小說一

言情小說　妍媸鏡（續）　（天虛我生）

第三章

嫿娜又顧予曰密斯如何予曰諾諾字一出而曼睩立笑牽嫿娜未覺方展笑以視亞琪曰願吾小友亦來亞琪不答但哆其唇廻首以望廚竈之門於是嫿娜遂行吾人則送之柴門之次門外停有籐製之馬車一輛駕以小騟殊駿予因撫其長鬣嫿娜復握予手曰君明日必來吾家無多生客有之惟少尉勞倫司楷爾耳是人爲哈務夫人之公子吾初未嘗覿面喜今日甫至倫敦者予頷其首嫿娜遂一笑上車御者理其韁轡略頓其喞勒馬遂昂首揚鬣展其四足遝向桐樹莊得得而去嫿娜一行曼睩立廻身惜予曰奈嫛汝誠不諳世故奈何以此狀見客不見汝衣垢且可刮奪不爲人所笑予亦愠曰我良不如阿姊乃工修飾然吾思之嫿娜之心未必如阿姊之勢利也曼睩頳曰汝毋懟我汝試攬鏡自照天下女郎亦有落拓如汝者乎予曰已而誰則如爾鮮衣濃飾儼然貴女吾誠不過村姑已耳語出曼睩愠矣方欲答而亞琪已疾呼曰汝倩奚爭人家餓欲死矣予聞語遂自入室曼睩雖諛吾固已弗聞之矣

吾父於赴宴之事實所深惡以爲於己無益而且於人有損也昨日於嫿娜之約雖未堅却然亦未必赴亞琪之言曰雖有野馬百匹亦不能强曳吾父以赴宴會之場故是日之約吾人乃決其不往吾與亞琪但自預備赴約之事而曼睩則且盛加修飾靚容盛鬋儼然公主予則貧女安有盛妝一言蔽之箇覺所著之衣略較昨日爲新耳而此衣亦係假之曼睩者吾人姿色固不足與曼睩較即令華服亦復不稱而且假膏沐以爲容亦非吾所素喜嘗憶一日有人於醉後讚予謂予之髮與肩足爲美人第一其言是否出之誠歟吾固不知然吾自念吾身所有亦唯肩之與髮足以勝過吾姊耳特吾髮雖多久不加以膏沐遂乃枯黃不澤挽之且不成髻衣既樸素修博不稱於體而肩樣亦失曼睩之髮雖少然以膏潤既多則亦澤而有光挽爲螺旋之髻貼其蠐領之頸而顏色乃愈顯至其衣飾尤不必言即以手套而論吾雖與之同購於一肆中而美惡之判竟若霄壤讀者至此可以想見吾姊之美矣

小說二

絕塞奮椎記（續）　閒野鶴譔　姚鵷雛評

第四回　悔醉語携手同行　陟高峯凌雲獨笑

不一會舟子解了纜揚帆鼓櫂望南而行那些游手那肯捨他便也依着路向田畦上急急的行去幸而這船得不快和步行沒分甚麼遲速那人在船艙裏也明明見他們暗暗地跟蹤着却也不以爲意口裏祇自不住的沈吟沈吟了一回更推出窗遠遠的見那平羌嶺萬個踞險矜奇儼然形勝之地又不免點頭歎息聲還沒完只聽長空裏陡發了呼呼的大聲響原來是北風起那帆兒飽受風力便起動起來船兒竟比從前快了許多這些游手趕不上纔掃興而返不上數刻那船早已到了平羌嶺下那人斟着停舟慢慢登岸二個舟子便一個扶他登嶺一個提筐隨着攀葛附藟艱苦萬狀好容易纔登了山腰那人便覓一處石塊平穩的場所慢慢地坐下然後把筐揭開原來那筐中貯的是一壺燒刀幾味腥菜二張杯兒那人便把杯兒注了酒分一杯與那舟子喝自己却只自不言語喝了好一回纔立將起來俯看着阡陌縱衡荒岡綿亘淒迷綠樹齊遮荒壠之烟寂歷秋痕遙印靑楓之影嘗前風物滿眼愁人禁不住把兩手一拍大聲說道纔絕域平生壯志怎禁得幾度折磨但是山光漭瀁河波瀲灩終不免要我來管領呢說罷又沉思了好幾時忽的張口大笑笑聲方絕山坡下也有人大聲嘆道不圖晦軒也在這裏這一嚇不打緊倒把那人嚇得呆了正是

望裏烟巒初變態　樽前叱咤莫分明

（第四回完）

第四回評

上回瑞華悉譚一切與春愁之歷絕不照應頗肖酒餘疎鹵之情態直至本回一語點出斯晝龍點睛法也

客邸豪譚睥睨一切此是何等光景焉得不令人矚目顧瑞華遜弋鴻也雖圖既洩於是不得不借毓忠行矣

敘桐花郵數語着墨不多而風光宛肖固知能文者不必費辭也

習見培塿者覩匡廬而驚高習泛池沼者涉瀟湘而知遂泰岱滄海未之知也老人見容顏皙白被服㫖麗之人遽許以奇特其見解每乃類是

晦軒之出斗然而來却不嫌奇突蓋先有瑞華詳述之故也指詞前後之得宜如是如是

女學界聯名歡迎沈製鏡面散

（上略）予面色素黃兼生雀斑一入學堂去粉飾除脂膠黃面齊現斑點盡露每一引鏡成歲矣恨無易容之術今秋同學李君由申來都携有鏡面散贈我變料四瓶照法搽搽三星期黃色盡退但雀斑形影尚在茲托上海新民社陸嗣賓君代購二料藥末散完畢定可一去復頌爾而化矣

湖北製蔴官局又添造特別改良國貨廣告

本廠自紡各支紗官布愛國布各色花布各號粗細棉帆布軍服布各色絲光線及馬力發動大軍輪棉繩外茲又設意精進研究廠製各品以應國人所需現已造成蔴布包蔴布口袋並粗細蔴帆布其貨之寬長輕重形式已仿外貨幷製而結實平勻價用尤廉

遷移廣告

本號開設於茲經二十有餘年向以辦運牛熟牛皮行銷中外並曾桂料供給寶宇故購者稱其便用者得其宜因營業房屋茲遷移虹口天潼路北四川路口門牌三百六十八號新建洋房特恐故交未知購者未識專爲佈聞

上海廣生利啓　2475

上海 中英大藥房總發行

仙鶴牌

齒潔白　口生香

料純正　品精良

牙粉

此粉傳自宮禁秘方更參化學研究牙科試驗所用藥品專能殺蟲消火使牙垢盡除牙痛早止牙根永固牙色潔白其香料皆用上等各牙粉中此堪首屈一指

大每盒洋角半　中每瓶洋一角　小每袋洋三分

6743

各外埠本分號各大藥房均有發售

農商部註冊獎勵 中國明眼鏡公司

中國第一家創製托力克灣形鏡片

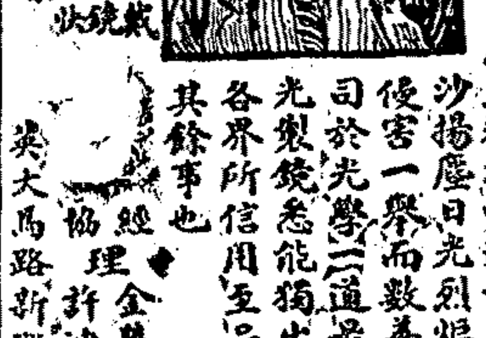

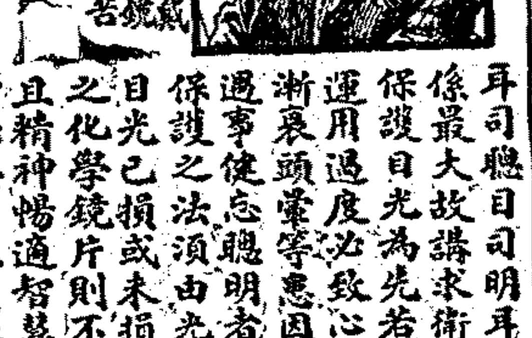

耳司聰目司明耳目之於人關係最大故講求衛生者無不以保護目光爲先若目光受損或運用過度必致心神不快腦力漸衰頭暈等患因之而起久則過事健忘聰明者反呆滯矣其保護之法須由光學專家審驗目光已損或未損者配以相當之化學鏡片則不特諸患可免且精神暢適智慧益增雖有飛沙揚塵日光烈炬亦不致受其侵害一舉而數善皆備況敝公司於光學一道最爲講究故驗光製鏡悉能獨出冠時久荷各界所信用至品物之精美尤其餘事也

經理 金龐生　協理 許迪勛 仝啟

英大馬路新巡捕房斜對面

眼疾無憂 瞽目重明奇方

人之有雙目猶天之有日月也眼目有病則近不能察瞽遠不能瞻眺久而不治勢將流爲廢人矣本藥房費數十年心血始得此靈效奇方名曰光明眼藥能統治眼部七十二症無論遠年不愈眼疾白星白珠紅眼爛皮只痛如刀刺或癢不可忍以及瘡後目翳將此藥日點三次雖瞽目亦能復明眞千古不傳之秘寶也每瓶一元又秘製一驗靈瞽目還明丸功效同上每盒一元每料六盒洋五元若能雙方並用見效更速 上海三馬路大舞台對面鍊雲樂房發售

6618

上海 太古火險公司

於中國通商各埠及內地有名城鎮均經理可承保各式房屋機器與貨物等

圖畫美術學院 招生

本部自創辦以來迄今五年逐漸改良成效昭著各種範本均係著名專家實地寫生非尋常理想之畫所可同日而語

劉海粟　張聿光　丁悚　楊錫

治批改詳確　成績佳良完備

速種種優點早承海內學者羣相信仰故本學期開課以來報名者遠至海外轉相介紹者日必數起可見實事求是荷全國士女之膺服本部對此實深感漸現擬益事擴充廣招新生幷不限學期與學額隨時均可報名入學傳各界志士不致有後時之廣而本部亦可償普及美術之宏願焉函索詳章請寄郵票三分

本院出版之鉛畫一二三集均已寄露每集定價兩角運購三集概以七折計算批發廉近又由歐洲運到最上等水彩畫紙英名What man及各種美術品野外寫生器具以備諸君採購其價極廉郵購即日回件

院址上海西門白雲觀

梅蘭芳葬花曲本

梅郎色藝擧國同傾清歌妙舞翩若驚鴻其新編之葬花曲本經樊山龍陽擊戲諸名士校正幽香頑艷咳唾珠玉鑾滿海內有口皆碑本局覓得原稿精刋成冊冠以梅郎本裝奔月葬花等詞曲影六幅均用珂羅版精製毫髮不爽此稱寫眞向未流落人間挹之情脈脈玉生香凡傾倒梅郎者當以先睹爲快也現已出版定價八角上海四馬路中新書局啓　7338

問君尊容欲美乎欲醜乎

嘗問天下男女之人誰不欲美誰不欲麗奈容貌美惡天然生就縱有仙術而不能改移其貌美者夫婦之間常此深戀愛情以供人人之美觀樂人之懷何爲不快其貌惡者非但不中他人雅觀抑且夫婦不以愛情爲念往往反目不和以此割斷花燭之愛隔絕結髮之情大都爲容貌艸陋者事所不兇世有自髮老翁續配紅粧姣妻或有年長婦女匹配輕年子弟豈可以容顏二字不在懷念耳可知其中有極大之關保然而不成美觀者莫非面部多生班點黃皮粗紋晦暗渦氣等頹照蓋深根無術能治移帆成美轉老還童人若氣色開通郎得運之由今有麗容霜出世以來異有巧奪天功之法均可兇愁容顏不成雅觀之塵凡男女若得此霜搽粧旬日立能掃除面上雀班紅點烟容酒刺總紋渦氣一切等斃自然精彩煥發面如冠玉與妓麗非常此霜均用珍貴之品製成與化粧品性質不同凡中外排商仕宦閨閣名媛幸勿免之請速購試始知言之不謬價目大瓶大洋七竹每打七元小瓶大洋四角每打四元批發格外公道各埠郵購寄費外加郵票代價不折不扣總經理上海志和洋行○代售處上海河南路七號義商彭壽堂藥房

月圓人壽

婦女氣體純陰平時善憂多鬱爲其本性皆見風氣未開之處狃於積習尙復深居深閨不習運動鮮吸空氣以致易於受病而體質日就衰弱其所生子女亦必無强壯之希望夫婦女爲國民之母西儒言之綦詳以此衰弱婦女欲產强壯國民烏可得耶是故醫婦女之病者當以養血通經爲必要倘信水不信紅潮不紅則受孕必艱健康無望月月紅一藥專治血枯經閉白帶白淫或經痛經冷瘀血內積腹脹氣塊等症服之有絕大效力他如經期錯亂或一月數至或累月不至或滴瀝不息或乾血成癆服此丸後通經血去瘀生新使百病不作常享安康誠婦科藥中之至寶也惟受孕婦人暫宜停服

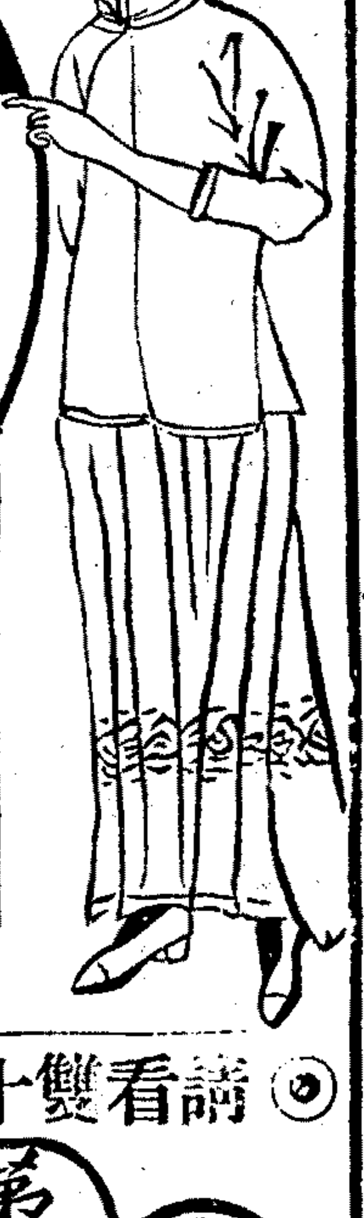

每瓶一元　月月紅　每打十元

上海五洲大藥房發行

懷德堂老醫局　異正　及靈極速　○　永無後患

珠珀立止白濁丸

此丸專治一切淋濁或酒色而起或濕熱而生或虛則而來或花柳毒傳染所致凡服靈丸立刻見功止濁每盒大洋一元　惟宿娼傳染花柳之淋濁重虧毒氣傷筋小便閉塞痛苦難忍溺洩時痛如刀割或下部酸痛膿水淋漓紅腫欲破凡服本堂珠黃止淋止濁丸痛止腫退濁止驗若仙丹每料洋二元　如重症淋濁不育早治必成楊梅結毒濁卸下疳橫痃魚口楊梅內疳血淋重症楊梅風痛損形爛鼻下疳廣瘡其害無窮本堂在申醫症七十餘年見多識廣治愈小便濁爛筋骨疼痛咽喉腫爛損形爛鼻砂淋石淋極險極重毒症可以復原全愈永無後患活人無算如用水銀輕粉劫藥合丸天誅地滅雷殛火焚不效還洋　下疳腫爛珠黃霜一元　橫痃魚口內消丸一元　貼消膏加料珠黃瘍毒丸　異珠珀立止白濁丸每盒二元　近有假冒請認明上海六馬路中市朝陽萬年茶樓西首第四家恒和油酒店西隔壁懷德堂王雨香醫局便是　6839

◎請看雙十節出版之新小說◎

第三期出版 小說叢報

本期精彩奪目一掃浮詞爲雜誌界之先聲雙十節之珍品特請雙熱枕亞兩先生爲主任

封面　但杜宇（繪）

短篇小說　停車壺畫　如香蓮塔（枕亞）　一失足成千古恨（二厂）　梅律（冷紅）　小南海（獻章）　珠佛（一厂）　假簿記（觀奕）　清涼（天憤）　情場腐史

長篇小說　斷腸花（雙熱）　海風花錄（一厂）　情切（瀟森儀絲合譯）

著（雙熱評）　閨語　東訥　皆一時名著

其餘如墨林香艷集蓮花舌歌舞台碎錦坊記事珠等欄統計長冊可得十八萬餘言誠洩洩乎大觀也

贈畫　之美女紙橫幅十二張　券一張

每冊定價三角五分外埠郵費五分　每年兩元

◎送三元八角

○章函索即寄　上海三馬路小說叢報社發行　2527T

拔毒止癢 癩疥瘡藥

此藥無論何種疥瘡小孩黃水瘡濕毒一搽止癢頭尾三天便無痕跡小盒半元大盒角半上海拋珠場北首廣東杏林軒啓　26649Z

一分時立止 心肝胃氣痛藥

此藥無論何種心肝胃氣痛須痛到人事不省祗須服二分其痛立止永斷病根每大瓶一元中瓶半元小瓶三角上海二馬路北首保太和錫登啓　0660Z

廉價 老牌新式 電燈泡

十六支　二十五支　三十二支　五十支　光

每只元四錢　每打元四兩五錢　一百支光每只元一兩　又每打元十一兩四錢

上海四川路老旗昌亨生電器行　1969Z

福新公司

佈置工竣擇吉開幕

海上繁華甲於天下滬瀆游戲日盛月新本公司擇地於四達之衢建屋逾百尺之峻登高一望美不勝收仰摘星辰俯窮江海極人工之精巧集游覽之大成眞中華唯一之壯觀而上海無雙之佳境也特色種種列舉如左

(一)交通之利 洋場三十里以四馬路大新街爲交會之中心東西孔道南北通衢車水馬龍此爲最便

(二)建築之高 本樓最上一層高逾十丈東望浦江桅檣歷歷俯視全滬樓閣重重欲窮千里舍此奚由

(三)登臨之便 有電氣升降機二乘水門汀廻梯四處鐵製盤龍梯一座從游覽之便無擁擠之虞

(四)亭臺之多 五層樓上位於西南隅者曰玲瓏閣八面玲瓏偏宜寒宜暑宜晴宜雨曰四宜亭北曰生風軒振衣千仞談笑生風極東即集雲臺與凌烟臺巍巍雙峙可以俯視一切眞壯觀也

(五)飛橋之巧 鐵製飛虹橋一方自五層樓起點一方自玲瓏閣起點蜿蜒通四宜亭生風軒集雲臺凌烟臺均可達於最上一層廻環宛轉巧不可階

其餘 山石水池花園草地酒間茶座商場菜館以及男女說書灘簧戲法名妓唱書名伶演劇特別影戲中西音樂凡足以供來賓之取求增游人之逸興者無不應有盡有盡善盡美開幕在即特此露布 6902乙

福新中西旅社

用最新之設備 求旅客之幸福

房間寬敞 空氣之佳 服御之美 茶水之便 色色研求 大廳兩座 開幕之初 贈送游劵 敬告寓公

陳設美備 光線之足 伺候之週 飲饌之精 樣樣道地 喜慶咸宜 特別優待 一月爲期 幸毋忽諸

天外天

本游藝公司特聘廣東名詞家 吳西庚 蘭庵菊庵等彈詞並說書唱歡迎又聘 范少山 及今宣卷到四各界各新戲特添增八寸影戲灘簧等女子以及沈蓮舫朱桂生彼已人資綫 取看不尺 各界早臨爲盼

日夜開演 活動大影戲

特請 振亞女子新劇社 優等女員

准於九月初八日始 日夜開演 文明新戲

新建 麗查西式旅館 高大洋房裝潢精美茶房週到空氣充足定價每天自五角至二元四角止新張照碼八折游資屋頂概不取資每日贈游覽劵

麗查番菜館 添設房間加聘名廚價廉物美 三馬路小花園 電話四三二八

游資照舊日夜 一角 小洋 一角半 電梯 盤梯

照像須知

諸君照像豈獨爲游戲哉亦爲留我眞面目於後世傳之子子孫孫及饋遺遠地親朋之用矣苟明此理則不可不擇焉切不可貪小便宜該曰照相不過是色像之外不必求其好也苟欲得一好照須擇店設資本巨實業有年家譽素著者不論價之高低苟便宜則無不得可遺世不朽之像必不致悔也本館開設多年工精價廉久已著名上海京津各處凡欲照像者請駕臨南京路之西德處巷內鄭麗記照像館號爲要此啓 2695

遺失派司

玆有五月三號 ENTOR 進口 41 布 96 司 派 號 公平 標 780 號一尚餘十二足一 5 箱 九月卅十日 元 一箱遺失百明新補登報另特作廢此布 外白渡橋南首新記號佈告 B 24855

止痛止嘔永遠斷根

包愈心胃氣痛

市上欲心胃氣痛丸散不下百餘種雖一服再服永不能痛止心痛欲一觸即發者其不痛乃又發胃氣痛散功效較奇止能力比之別家大十倍每瓶取元二角半小瓶一元試服每瓶一角每元九角另售二瓶一瓶各埠六七分平安路首南河南路上海彰商號 啓 3590

正秋谷同 學戲免費

來函焉禮須領教變元 拜好 通 多一入六 學 無免合當社時五費 暇考則覓不止半一 復者立的限 年概社戲 繳約保時有畢不生劇都我講用 於證不 生業取附行求國學 此金合三四意 告將戲倡法義有諸會涯風 道二則無下人月空 大劇 便笑名教秋社 歉元退膳午 納信正革智眞敢速吾家育魂啓 宿二時辦恕秋命識肯說成鶴每者等 並上二 時間物不先 以是 鳩人 啓 答課品不半可費奉生因故捷第除氷每盡 問兩行限起以兩復之東亦訣一拳血月歸馬

眼光西學出其秘訣無雙官花曲講鏡來演乎 士經 教話天兩 崇 看大歷人既教呆次秋仁 到夫 切習航 稼里 爲其實外燕熱秋一 用講心詠醒弄 更學國求行附取業生 藥秋社馥 風涯會諸有義法倡戲將告 社秋教名笑便 劇大 空月人下無則二道 啓魂育家吾速敢眞智革正信納 午膳退元歉

蓋世美容品

的的嬌

此藥專治男女面部黃黑雀斑烟容之氣痛油膩並過於夜紋白淨晦澀無以遮掩從前諸藥未能治此者售出容美男女以來贊譽連四方價廉每盒取洋二元以一購無一料多者六元五從速常數己服無非靈驗之實眞 門厚豐祥號上海東大棋盤街寄售 鳴盛里對門 乙 7671

感謝立止咳嗽 氣急痰化

二盒斷根

弟近年來十喘三載至今冬咳嗽氣急請醫調痰多治吟吟無效後前更見亦床枕漸兄江路大指小痛加急將帶血堪南門永壽堂煎藥盒服病登報謝上海對面一咳元嗽不化痰其如故買洋刻止斷根名揚 吳介如謝立 報症立指示花房費中重苦

東和活動影戲園

武昌路四號東洋廟隔壁夜戲七點開演禮拜日二點開演

滑稽好片 價目 三角 二角 一角 禮拜日戲 〇〇〇 二角 一角

紐約奇怪探偵案 念四本連檯演全 今演五六七八卷

拾九至念二號接演

家藏秘方遺精聖藥全球莫敵

千方易得一效難求市上知功用豐調本苦純遺腎薄心奏料根腎弱全盒五回... 遺精補腎之聖藥 每盒每料一元外埠郵費 6278乙

愛普盧大影戲院

北四川路海寧路北首五十二號

九月(廿一)(廿二)(廿三)連演三天

請看中國最榮譽之大典

黎大總統

國慶日南苑大閱

共和復活黎大總統就任總統日依法復任中華民國大總統由南苑閱兵攝製影片之盛典本院以重價購得此片特自美國運到五月二日大總統蒞臨南苑閱兵軍隊之整齊精神之活潑各國武官之參觀飛艇之表演大總統與各國公使武官之從容步伐觀者亦如親臨南苑閱兵之盛況凡我國民對於此次國慶之大典皆當一觀以爲紀念

肝氣散

藥學士徐錫驥先生監製 肝氣散能平肝順氣和胃健脾凡各種肝胃氣痛服之均效無病服之亦能健胃消滯 定價大盒三十六包大洋三元中盒二十三包大洋二元小盒十包大洋一元服法另有仿單 批發章程函索即寄

總發行上海英大馬路盆湯弄口大生製藥公司 ◉分公司杭州清和坊巷內大井巷口大生製藥公司

內務部京師警察總廳化驗批准 ◉ 農商部註册立案

婦科良藥 種將湯

總發行所上海嚴大生製藥公司

世之憾事莫過於婦女望子不得千方百計終屬不能結胎殊是痼疾之深用藥不良有以至之也種將湯一藥經中西醫藥大家悉心考究訂定良方純用本國藥材製造而成其功用專門療治婦女新舊各疾神速異常望子情殷者速服此湯無不藥到種生茲將療治各症列左閱者注意

功用 經期不准 滑胎流產 經逆經衰 飲食不思 子宮虛冷 經閉經停 赤白帶下 頭暈眼花 經前腹痛 胎前產後 經後腹痛 嘔惡心虛

定價每匣 二角五分 四角五分 七角五分 一元四角

製造所上海南市老馬路嚴大生藥舖 ◉總發行所上海棋盤街交通路嚴大生製藥公司

上海九洲大藥房廣告

注意 始創

新發明 秘製一顆精丹 外埠函購 製補身保神餅 原班回件

衛身參茸片 補身粒金丹 紅色嚦嗟奶 壯力補青年丸 眞恐咽喉草

本號創辦迄今有年近來歷凡發賣之中戒烟 ... 諸君購蒙 美補身保神之藥 ... 1877乙

爲近有無恥之徒仿冒本號名牌換言語偽造樣報告... 各界諸君請認明九洲本號名牌以免受騙 ...

天德堂 包醫

男婦 專門 規則 花柳險症

包治 下疳腫爛 五淋白濁 魚口便毒 疥瘡癩癬 痔瘡漏瘡 小腸疝氣 楊梅瘋癱

包下疳 小便刺痛 口滲腥臭 本下疳 下疳 腫爛 至初起 五元 十元

包五淋白濁 血淋 濁淋 勞淋 砂淋 尿血 小便 當日立止 至初起 五元 十元

魚口便毒 或硬或腫 疼痛 步行不便 破潰 初起 四元 五元

疥瘡癩癬 或楊梅或乾皮癬或濕癬或泡瘡或膿瘡 內服外洗 三天脫淨 三元

痔瘡漏瘡 分如雞冠 如紅 如蒿 如燕窩 日久血淋 生管 初起 五元 廿元

小腸疝氣 左偏右墜 疼痛 或有 常發 有時 腎氣 串痛入腹 小天 三初起 四元

楊梅瘋癱 遍身頭項 潰爛 骨節 疼痛 穿鼻 足酸 肢體 不治 本堂 比眾 十二元 一百元 不同 1858

影印金石苑預約展期

東武劉燕庭方伯篤學嗜古尤好金石文字搜羅訪求積至萬餘種足與阮芸臺吳荷屋並駕齊驅所著金石苑一書之多洵六朝唐宋各代金石遺文精粹於所金集鉤細所悉照原書本毫不差... 本館購求高懸百金尚不易得有志金石之學者深以爲憾本館覓得原書向無目錄難於尋查因遠路紛紛函請全目... 於九月底截止茲因遠路紛紛來函請展期一月至十月底截止 ... 上海四馬路望平街北首對面 同文圖書館

懷德堂 老醫生 真正醫局 王甬香老醫士

包治 血淋白濁下身 腫爛便毒橫痃 婦女白帶腫痛 一切男婦毒門 包愈

花柳結毒 外下疳 瘡毒 ... 本堂 ... 每瓶洋 ... 寄售處 蘇州閶門外石路 ... 6684

門診五角 ... 包治六七元至十六元止限日全愈

應時佳品

立鶴牌鏡面露

大瓶五角 中瓶三角 小瓶二角

上海振亞公司製造

總發行所 法界大馬路天主堂街口

患白濁者宜看

余前誤交損友同作北里之遊朝歌暮宿不以爲意迨生竟染淋濁之症始尚諱疾忌醫漸至形顯露不便乃延醫診治數月以來如刀刺寸步難移上海世醫幸北京三合室人又承世醫指示延多方治療今古不... 有所問津焉即全愈最重者服河南路牛大藥房三日全愈牛大藥房同世慈航者余心感藥料出湘陰龍章... 如法試服然不誤是以功驗已得救入矣... 上海河南路七號義商彰壽堂 ... 用以誌大德並使同病者亦可異也特登廣告以誌大德並使同病者有所問津

再購服數日後已霍然全愈如此危殆之病獲奏膚功可喜亦可異也

有志購書籍暨印刷各品諸君注意

遐邇著名之掃葉山房開設迄今已歷二十餘年專售各種書籍以及古今美術書籍及各界印品代售五彩鈔票價廉物美承蒙各界贊許茲爲推廣營業起見特在九江路... 六號設立總發行所如蒙外埠匯款不便郵票代錢需作九五折計算 光顧不勝歡迎批發尤爲便宜函索書目即寄 本外埠同件 ... 上海文書局 2080

法界新開天聲舞台男女合演九月念三夜戲

夜戲價目 花樓七角 特包六角 頭包四角 官廳六角 特廳四角 頭廳三角 二廳二角 三等一角 三層廂角半

全國歡迎坤角泰斗 小香水

楊寶安● 郭雲峰 小花樓 劉春泉 玻璃翠 賈蘭卿 蔣桂硃 張國斌 蕭國珍 李永利 董志揚 小桂元 孫桂秋 賈蘭卿 小金鈴 小金翠 小桂元 徐寶山

功臣宴 魚腸劍 伐子都 王宮 梵 砂痣 戰長沙 大興梁山 玉蛟拾鐲 虹霓關 全本 桂香得道

九畝地新舞台念三夜戲 花樓六元 頭等三角 二等二角 月樓八角 特別正廳五角 特別包廂六角

本舞台南市電話二百二十號北市電話三千四百九十一號北來車輛直達本舞台免查捐照日夜開演全班文武一齊登台准演

許奎官 夏月華 張德祿 張順來 潘桂芳 周鳳文 邱治雲 趙文連 夏月珊 潘月樵 夏月潤 劉漢臣 毛韻珂 潘海秋 邱治雲 夏月潤 潘月樵 毛韻珂 夏月珊 周鳳文 趙文連 夏月華

大鬧夜花園 瞎子詳夢 妻黨同惡報 城計 九十本 就是我

大舞臺九月念三夜戲 價目 二等正廳三角 三層包廂二角 特別官廳五角 特別包廂七角

趙東昇● 武鑄臣 小寶芬 小寶林 佳韻楣 沈韻秋 小寶義 王永利 賈璧雲 姚俊卿 何金壽 王又宸 何家聲 趙如泉 小達子 殷春虎 萬盞燈 賈璧雲 王又宸 小寶義 沈韻秋

魚腸劍 天水關 摩天嶺 三不願 蓮花湖 梵王宮 打棍出箱 瓊林宴 盜 連環套 御馬 雙套 殺嫂 翠屏山 投梁山

第一台念三夜戲特煩文武藝員准演好戲 特別包廂七角 頭等包廂五角 頭等正廳三角 上層包廂三角 特別官廳六角 二等二角 三等一角

王福連 林奎● 旋陽圖 許鑫培 楊華廷 李壽峰 王祥雲 馮志奎 小明亮 陳永奎 飛來鳳 應寶蓮 王蘭芳 張德俊 王祥雲 吳桂芬 高百歲 張雲仙 馮志奎 麒麟童 苗勝春 三麻子 七水 李少棠 芙蓉草 李少棠 李錦榮

寶蓮燈 目連 鍘美案 人頭 花蝴蝶 陰陽河 武松打店 轅門斬子 開山府 水淹七軍 紡棉花 打城隍

天蟾舞臺九月念三夜戲 大減價 三層頭等二角 三層特等三角 頭等正廳五角 特別官廳一元二角 特別包廂一元二角

每逢禮拜六禮拜日仍演日戲 開設二馬路新新舞台原址 電話三七另二

李玉海● 祁彩芬 李德山 李俊人 五 小楊菊笙 時玉奎 小七歲紅 林樹森 小如意 趙君玉 蓋叫天 小楊月樓 陳嘉祥

劉松亭 水上飄 明海山 芝德 李俊人 李寶 小翠 樹林勳

王鳳卿 梅蘭芳

王芝蓉 林樹森 陳嘉祥 明海山

姜妙香 姚玉芙

九花娘 提傘 風 打曹 罵曹 黨

大▶ 二本頭 (紳商 寶 特煩) 三四本 圖◀

黃鶴樓 過江 赴宴 紅樓 撕扇 情要 樓 一千金 笑 夢

丹桂茶園念三夜戲 大減價 頭等正廳一角 新添特別佈景

金月英 金月桂 楊文奎 金菊芬 陳鳳山○ 鑫秀卿 張雲仙 陳蕙峯 一聲雷 張艷文 張雲仙 苗鑫茹 趙鳳雲 趙素雲 碧蓮 陳善甫 張文艷 楊文奎

沙陀國 玉堂春 目蓮救母 華山 少 黃金台 田錯 花 行路訓子 蝴蝶夢 四郎探母

羣仙茶園九月念三夜戲 特別價目 正廳一角

小春仙● 小菊奎○ 小菊仙○ 山海二奇冤 小鳳英 朱瑞雲 王鳳卿 水上飄 花勝仙 賽彩奎 陳玉儇 碧元花 小元紅 翁梅倩 朱瑞雲 小蓮英

關報宮 月圖 馬湖 落箱 打棍出 大溪皇莊 (鳳儀亭) 城計 空 花田錯

民興社 手巾小賬 分文不取 日戲 茶券祇收 大洋一角 函索即寄 夜戲 有八折券 特別正廳 祇收三角 電話

每晚加演五彩最新偵探愛情滑稽影片

柳夢影 麗秀 秦君 逢時 民岩 光能 龍鍾 梨影 儂厄 天素 素身 幻 蘇石痴 冶兒 寄塵 鵑聲 劍膽 天吾 雷音 文英 天紅 無桐 聞天 情夢

鳳彩 文玉 無然 亞良 笑儂 天民 天祿 無飛 笑華 癡峯 一兒 桂舟 祥笙 思雲 澄潮 優清 美哉 知雲 激非 無魂 雛知 松鳳 羽山 夢生 情幻 劍納 珊城 劍美 癡鍾 梁生 金虹 卿保 月卿 洋梅 舊卿 飛沿 愛熊 鵑

廿三日明德准演十五貫
廿三晚准演雙齣好戲

乾隆下江南 楊乃武

楊乃武這件案子公之後社會僅概演新來其乃大社會因如楊稱之稱以白田小杭州人人... 知自劇始白乃不致之案乎圖自識全所其又于其杭其行此惡善品人好今下夜請過 [illegible]

7351乙

今晚起大贈品特別加增

各杭色緞袍褂 馬料 各色緞袄 杭女料 白銀盃 茶金耳 洋表 挖洋 外綿 湖縐 套料 赤金 新式戒指 以上各物 均係增加 其新勝公司 縫紉機 絲眼鏡 子金 雪花精 汁膏 瓷器 照常贈送 用及 除 衣 家

特別注意 本社于晚起即除照常贈送之物外特別加每廂位包券贈一張即自一號至三十張止可起換社品重禮此品告乞各位贈券注意奉謹

念一晚盆湯弄呂女士得女袄料

地址 新北門外民國馬路
雲外屋頂花園樓
活動大影戲
價目 上午每位茶券三十文 送香茗 下午每位十二點鐘止 小洋一角 上午券一張 贈送券
三層樓 活動大影戲 日夜
三點半起 雙簧灘 四點半起 大戲法 五點一刻起影戲 八點半起影戲 九點三刻起 雙簧戲法 十點半起影戲
四層樓 日夜兒戲
二點半起 五點半止 七點一刻起 八點半起 十一點半止
本樓獨峙南北之中 東西雲霄 適在十里洋場 一覽全城 遠眺閣有寺院 勝境茂草花間 明斷禁 以助有雅士 天津名家 弈棋 ... [illegible]
內地電話一百三十七號 手巾小帳分文不取

余患淋濁已久 ... [illegible]

謝 見多識廣

汪家田醫生白濁丸

余患白濁已久痛苦難堪 屢服市上藥丸毫無效驗 後至小花園對門永壽藥房買白濁丸一元服下當日見效 又蒙該藥房汪家田先生速診數次 病即愈 故特登報揚名 又蒙李君白濁刺痛出血 屢得該藥房 ... [illegible]

上海小東門內 德大祥皮貨莊 由四牌樓 遷移 擇於舊曆八月念八日 擇吉開張 先行交易

民鳴社 三馬路大新街 電話三五五六

特別包廂正價減祇收五角頭等包廂待收祇洋角三小茶在資內函即附索贈郵票一分

日戲價目正廳一角二角三角

新共和登場人物
老六共偵血文武恐女 老君和 性 革 子鬼民探人人婦命
(一笑)(無化)(則鳴)(秋志)(詠憐)(殘絳) (笑吾)(爲佛)(鳴鵲)(聲遠)(馥影)(海士)

念三夜雙齣好戲

新共和 破腹驗花

劇中精采之說明
(大)總統閱操(大)開提燈會 [illegible]

兄弟六人上台憤... [illegible]

笑舞臺 廣西路頭 路山西 電話一三五一

夜戲 月樓六角 特廂五角 特廳四角 頭廂二角 二角 特正 兩角 日戲 樓角 廂角 二角 頭廂 一角 二廳 二角 師廳

劇務主任 汪優游

映霞 慧因 顯顯 笑倩 乃現 柔兒 寒梅 達心 蕙君 悲世 天影 予倩 无恐 劍魂 半梅 利聲 伯神 青樵 覺因 湘濤 樂天 瘋僧 嘯天

廿三夜准演著名絕妙好戲後本

火燒百花臺
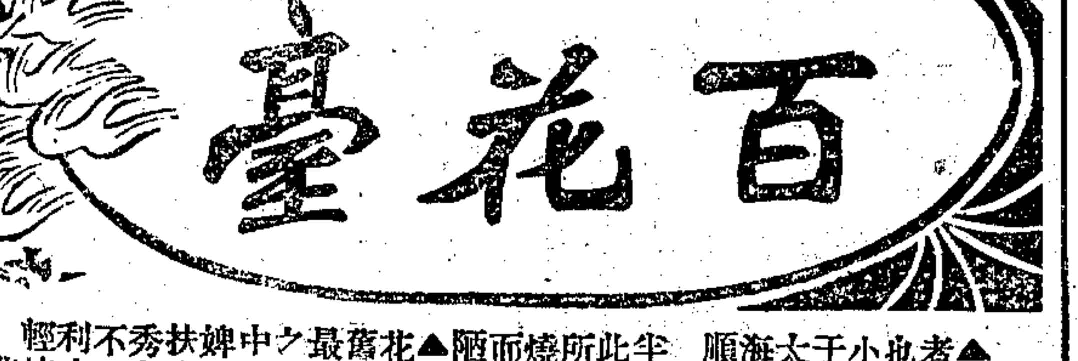

▲入者也小于太海順半此所燒而陋▲花舊最之中婢扶秀不利輕入大人後二定交 易說良們深勢必功本以百不也火台小有作描之主之二丈情臭顯可心兩夜座臂 ... [illegible]

7350

第二十三夜特煩文武藝員准演著名好戲 一減價 大 特別包廂七角 官廳六角 頭包五角 頭廳三等正角 二等三等一角 台

應寶蓮 三麻子 高百歲 芙蓉草 麒麟童 張德俊 筱明亮

中秋賞月 水淹七軍 轅門斬子 夜紡花 棉花 打嚴嵩 開山府 武松 打店 大花蝴蝶

大舞台
禮聘最優等著名鬚生登台露布雙齣好戲◉價目 特別包廂七角 特廳官角五 二等正廳三角 三層包廂二角

王又宸

念三夜 打棍出箱 (代演) 翠屏山 (串) 石秀 瓊林宴
念四夜 斬黃袍 (代) (演) 妻黨同惡報 (串)(青)(衣)

法界天聲舞臺廿三夜敦聘超等男女藝員合演好戲

小孫彭 金鈴 桂秋 瑞林

伯黨招親 玉蛟拾鐲 一養天 靜